

В докладе приняты условные обозначения:

г	грамм	м ³	кубический метр
г.	год	млн	миллион
га	гектар	млрд	миллиард
Гкал	гигакалория	пасс.-км	пассажира-километр
дкл	декалитр	пог. м	погонный метр
долл.	доллар	р.	раз
ед.	единица	руб.	рубль
кВт	киловатт	т	тонна
кВт-ч	киловатт-час	т.г.	текущий год
кг	килограмм	т-км	тонно-километр
км	километр	туб.	тысяч условных банок
км ²	квадратный километр	тыс.	тысяча
км ³	кубический километр	усл. ед.	условная единица
л	литр	шт.	штука
м	метр	экз.	экземпляр
м ²	квадратный метр	ц	центнеров

-	явление отсутствует
...	данных не имеется
x	сопоставление невозможно
0.0	значение показателя меньше единицы измерения

В отдельных случаях незначительные расхождения между итогом и суммой слагаемых объясняются округлением данных.

ТОМСКАЯ ОБЛАСТЬ

СОДЕРЖАНИЕ

	Стр.
ОСНОВНЫЕ ЭКОНОМИЧЕСКИЕ И СОЦИАЛЬНЫЕ ПОКАЗАТЕЛИ	3
ПРОИЗВОДСТВО ТОВАРОВ И УСЛУГ	10
Оборот организаций	10
Промышленное производство	14
Добыча полезных ископаемых	15
Обрабатывающие производства	17
Обеспечение электрической энергией, газом и паром; кондиционирование воздуха	21
Водоснабжение; водоотведение, организация сбора и утилизации отходов, деятельность по ликвидации загрязнений	23
Сельское и лесное хозяйство	24
Сельское хозяйство	24
Лесозаготовки	27
Строительство	27
Транспорт	31
РЫНКИ ТОВАРОВ И УСЛУГ	34
Розничная торговля	34
Рестораны, кафе и бары	37
Рынок платных услуг населению	38
Оптовая торговля	41
ИНСТИТУЦИОНАЛЬНЫЕ ПРЕОБРАЗОВАНИЯ	43
Характеристика хозяйствующих субъектов	43
Демография организаций	49
ИНВЕСТИЦИИ	53
Финансовые вложения	53
Инвестиции в нефинансовые активы	53
ЦЕНЫ	56
Потребительские цены	56
Цены производителей	65
ФИНАНСЫ	76
Показатели финансово-кредитной системы	76
Финансы организаций	77
Финансовые результаты деятельности организаций	77
Состояние платежей и расчетов в организациях	80
СОЦИАЛЬНАЯ СФЕРА	85
Уровень жизни населения	85
Денежные доходы	85
Заработная плата	88
Пенсии	94
Просроченная задолженность организаций по заработной плате	95
Занятость и безработица	98
Заболеваемость	104
Субсидии на оплату жилого помещения и коммунальных услуг	106
Социальная поддержка гражданам по оплате жилья и коммунальных услуг	107
ДЕМОГРАФИЧЕСКАЯ СИТУАЦИЯ	108
МЕТОДОЛОГИЧЕСКИЕ ПОЯСНЕНИЯ	112

ОСНОВНЫЕ ЭКОНОМИЧЕСКИЕ И СОЦИАЛЬНЫЕ ПОКАЗАТЕЛИ

ОСНОВНЫЕ ЭКОНОМИЧЕСКИЕ И СОЦИАЛЬНЫЕ ПОКАЗАТЕЛИ

Сводные итоги

за январь-июль 2023 года

	Фактически		Январь-июль 2023 в % к январю-июлю 2022 (в действующих ценах)	Индекс промышленного производства ¹⁾			Справочно январь - июль 2022 в % к январю - июлю 2021
				июль 2023 в % к		январь-июль 2023 в % к январю-июлю 2022	
	июль	январь - июль		июню 2023	июлю 2022		
Объем отгруженных товаров собственного производства, выполненных работ и услуг собственными силами по видам деятельности (В, С, D, E), млн. рублей:	50329.4	306434.7	95.1	96.3	106.4	100.8	100.1
Добыча полезных ископаемых	21872.7	108613.1	76.6	98.3	102.8	95.3	103.3
в том числе:							
добыча нефти и природного газа	19649.8	97105.2	74.8	... ²⁾	... ²⁾	... ²⁾	98.0
добыча металлических руд	... ³⁾	... ³⁾	... ³⁾	... ³⁾	... ³⁾	... ³⁾	-
добыча прочих полезных ископаемых	123.8	791.8	143.5	80.5	97.8	112.7	97.4
предоставление услуг в области добычи полезных ископаемых	... ³⁾	... ³⁾	92.1	94.7	147.5	90.9	153.4
Обрабатывающие производства	25371.0	165710.8	109.3	95.5	110.9	106.3	97.3
в том числе:							
производство пищевых продуктов	4925.3	29252.1	103.9	106.6	119.1	107.2	96.6
производство напитков	1107.3	5712.0	108.6	97.0	103.9	102.7	103.9
производство табачных изделий	... ³⁾	... ³⁾	... ³⁾	... ³⁾	... ³⁾	... ³⁾	... ³⁾
производство текстильных изделий	6.8	31.7	180.3	107.4	91.5	97.1	108.3
производство одежды	33.9	160.6	150.1	99.2	116.5	117.2	67.3

ТОМСКАЯ ОБЛАСТЬ

	Фактически		Январь-июль 2023 в % к январю-июлю 2022 (в действующих ценах)	Индекс промышленного производства ¹⁾			Справочно январь - июль 2022 в % к январю - июлю 2021
				июль 2023 в % к		январь-июль 2023 в % к январю-июлю 2022	
	июль	январь - июль		июню 2023	июлю 2022		
производство кожи и изделий из кожи	71.9	542.5	139.1	6.5	120.3	103.7	91.0
обработка древесины и производство изделий из дерева и пробки, кроме мебели, производство изделий из соломки и материалов для плетения	1619.9	11189.4	73.0	104.7	90.3	86.7	111.3
производство бумаги и бумажных изделий	11.9	80.3	106.0	87.7	71.3	88.1	99.6
деятельность полиграфическая и копирование носителей информации	576.8	4036.7	105.8	116.0	85.9	95.8	105.9
производство кокса и нефтепродуктов	4786.5	35237.3	167.0	95.3	113.0	120.0	65.7
производство химических веществ и химических продуктов	2305.8	17079.9	103.4	124.5	104.9	97.9	101.5
производство лекарственных средств и материалов, применяемых в медицинских целях	262.0	2040.6	106.3	64.9	75.5	118.1	67.5
производство резиновых и пластмассовых изделий	856.3	5003.0	87.8	96.4	120.9	104.8	90.5
производство прочей неметаллической минеральной продукции	719.6	3909.8	85.2	123.7	92.3	84.6	122.0
производство металлургическое	... ³⁾	... ³⁾	103.8	87.1	116.8	104.3	134.2

ОСНОВНЫЕ ЭКОНОМИЧЕСКИЕ И СОЦИАЛЬНЫЕ ПОКАЗАТЕЛИ

	Фактически		Январь-июль 2023 в % к январю-июлю 2022 (в действующих ценах)	Индекс промышленного производства ¹⁾			Справочно январь - июль 2022 в % к январю - июлю 2021
				июль 2023 в % к		январь-июль 2023 в % к январю-июлю 2022	
	июль	январь - июль		июню 2023	июлю 2022		
производство готовых металлических изделий, кроме машин и оборудования	446.3	2273.6	115.5	104.2	165.5	124.7	109.4
производство компьютеров, электронных и оптических изделий	1108.8	9809.7	194.6	45.2	114.9	124.7	157.7
производство электрического оборудования	2978.2	20512.7	90.8	90.2	116.2	125.1	110.8
производство машин и оборудования, не включенных в другие группировки	905.2	3046.7	83.4	81.1	182.0	139.7	81.0
производство автотранспортных средств, прицепов и полуприцепов	... ³⁾	... ³⁾	... ³⁾	... ³⁾	... ³⁾	... ³⁾	... ³⁾
производство прочих транспортных средств и оборудования	35.4	381.4	101.0	94.4	44.3	44.3	54.5
производство мебели	141.7	834.4	100.0	107.6	128.6	101.3	81.6
производство прочих готовых изделий	83.5	540.8	104.1	96.4	94.7	93.0	94.4
ремонт и монтаж машин и оборудования	1039.6	5952.2	102.6	116.4	122.4	90.8	114.5
Обеспечение электрической энергией, газом и паром; кондиционирование воздуха	1990.1	26669.8	113.6	75.0	85.1	102.2	100.8

ТОМСКАЯ ОБЛАСТЬ

	Фактически		Январь-июль 2023 в % к январю-июлю 2022 (в действующих ценах)	Индекс промышленного производства ¹⁾			Справочно январь - июль 2022 в % к январю - июлю 2021
				июль 2023 в % к		январь-июль 2023 в % к январю-июлю 2022	
	июль	январь - июль		июню 2023	июлю 2022		
Водоснабжение; водоотведение, организация сбора и утилизации отходов, деятельность по ликвидации загрязнений	1095.5	5441.0	97.4	118.5	106.0	79.5	102.3

¹⁾ Индекс промышленного производства исчисляется по видам деятельности: «Добыча полезных ископаемых», «Обрабатывающие производства», «Обеспечение электрической энергией, газом и паром; кондиционирование воздуха», «Водоснабжение; водоотведение, организация сбора и утилизации отходов, деятельность по ликвидации загрязнений» на основе данных о динамике производства важнейших товаров-представителей (в натуральном или стоимостном выражении). В качестве весов используется структура валовой добавленной стоимости по видам экономической деятельности 2018 года.

²⁾ Публикация информации о добыче нефти и производстве нефтяного сырья временно приостановлена по решению Правительства Российской Федерации от 26.04.03 №1074-р.

³⁾ Данные не публикуются в целях обеспечения конфиденциальности первичных статистических данных, полученных от организаций, в соответствии с Федеральным законом от 29.11.07 №282-ФЗ (ст.4,п.5; ст.9,п.1).

	Июль 2023	В % к		Январь - июль 2023	В % к январю-июлю 2022	Справочно январь - июль 2022 в % к январю - июлю 2021
		июню 2023	июлю 2022			
Производство основных продуктов сельского хозяйства (в хозяйствах всех категорий; по расчетным данным):						
скот и птица на убой (в живом весе), тыс. тонн	13.6	105.4	100.7	93.3	99.8	103.5
молоко, тыс. тонн	14.4	104.3	98.6	87.0	101.8	100.4
яйца, млн. штук	13.3	110.8	110.8	76.0	98.1	110.7
Объем работ, выполненных собственными силами по виду деятельности «Строительство», млн. рублей	7353.2	124.6	103.0	37392.1	111.5	85.2
Ввод в действие жилых домов, м ² общей площади	30709	141.2	77.9	295835	137.9	115.4
в том числе:						
индивидуальное жилищное строительство	16272	77.6	61.3	147641	89.3	112.1

ОСНОВНЫЕ ЭКОНОМИЧЕСКИЕ И СОЦИАЛЬНЫЕ ПОКАЗАТЕЛИ

	Июль 2023	В % к		Январь - июль 2023	В % к январю- июлю 2022	Справочно январь - июль 2022 в % к январю - июлю 2021
		июню 2023	июлю 2022			
Оборот розничной торговли, млн. рублей	21720.3	99.7	111.8	146777.4	105.9	103.1
в том числе:						
пищевые продукты, включая напитки, и табачные изделия	10359.3	97.4	110.8	71470.6	106.7	103.4
непродовольственные товары	11361.0	101.9	112.6	75306.8	105.2	102.9
Оборот общественного питания, млн. рублей	987.2	96.0	116.8	6652.9	117.6	113.6
Объем платных услуг населе- нию, млн. рублей	4683.8	92.6	103.3	36304.2	101.2	97.9
Оборот оптовой торговли, млн. рублей	42894.7	113.3	103.8	260168.3	84.3	150.8
Просроченная задолженность по выплате средств на оплату труда по учитываемому кругу предприятий на конец месяца, тыс. рублей	11269	146.9	в 7.6 р.	x	x	x
в том числе:						
просроченная задолженность из-за несвоевременного по- лучения денежных средств из бюджетов всех уровней	-	-	-	x	x	x
Численность работников, перед которыми имеется задолжен- ность по заработной плате на конец месяца, человек	77	100.0	163.8	x	x	x
Стоимость условного (мини- мального) набора продуктов питания, рублей	5976.55	103.7	100.1	x	111.0 ¹⁾	x
Стоимость фиксированного набора потребительских това- ров и услуг для проведения межрегиональных сопоставле- ний, рублей	20285.74	100.8	104.5	x	104.1 ¹⁾	x
Индекс потребительских цен	x	100.6	103.8	103.2 ¹⁾	105.2	114.8
в том числе:						
продовольственные товары (включая алкогольные напит- ки)	x	100.5	101.6	102.8 ¹⁾	102.5	116.7
непродовольственные товары	x	100.9	101.9	101.8 ¹⁾	102.9	115.9
услуги	x	100.3	109.2	105.3 ¹⁾	112.0	110.4
Индекс цен производителей промышленных товаров ²⁾	x	105.6	106.1	117.1 ¹⁾	86.4	124.1
Сводный индекс цен на про- дукцию (затраты, услуги) инве- стиционного назначения	x	105.3	107.2	105.5 ¹⁾	107.2	121.8

ТОМСКАЯ ОБЛАСТЬ

	Июль 2023	В % к		Январь - июль 2023	В % к январю- июлю 2022	Справочно январь - июль 2022 в % к январю – июлю 2021
		июню 2023	июлю 2022			
Индекс тарифов на грузовые перевозки	x	108.3	150.0	в 2.3 р. ¹⁾	в 2.1 р.	72.1
Индекс цен производителей сельскохозяйственной продукции	x	102.4	102.3	104.4 ¹⁾	97.0	111.7
Численность не занятых трудовой деятельностью граждан, состоящих на учете в органах государственной службы занятости (на конец месяца) ³⁾ , человек	5123	99.6	65.6	x	x	x
Численность официально зарегистрированных безработных (на конец месяца) ³⁾ , человек	4295	97.1	70.6	x	x	x
Уровень зарегистрированной безработицы (на конец месяца) ³⁾ , процентов	0.81	x	x	x	x	x

¹⁾ Июль 2023 г. в % к декабрю 2022 г.

²⁾ На товары, предназначенные для реализации на внутреннем рынке, по видам деятельности «Добыча полезных ископаемых», «Обрабатывающие производства», «Обеспечение электрической энергией, газом и паром; кондиционирование воздуха», «Водоснабжение; водоотведение, организация сбора и утилизации отходов, деятельность по ликвидации загрязнений».

³⁾ По данным Департамента труда и занятости населения Томской области.

за январь-июнь 2023 года

	Июнь 2023	В % к июню 2022	Январь- июнь 2023	В % к январю- июню 2022	Справочно январь- июнь 2022 в % к январю- июню 2021
Инвестиции в основной капитал ¹⁾ , млн. рублей	x	x	56360.7	131.7	88.0
в том числе:					
по крупным и средним организациям	x	x	46197.3	128.7	91.0
Исполнение консолидированного бюджета на 1.07.2023 г., млн. рублей:					
Доходы	x	x	55684.2	104.3	129.1
Расходы	x	x	54800.0	116.9	105.6
Профицит (+), дефицит (-)	x	x	884.2	13.6	x

ОСНОВНЫЕ ЭКОНОМИЧЕСКИЕ И СОЦИАЛЬНЫЕ ПОКАЗАТЕЛИ

	Июнь 2023	В % к июню 2022	Январь- июнь 2023	В % к январю- июню 2022	Справочно январь- июнь 2022 в % к январю- июню 2021
Финансовое состояние крупных и средних организаций, млн. рублей:					
Сальдированный финансовый результат	x	x	22355.3	60.5	131.5
Число убыточных организаций в % к общему числу организаций	x	x	30.1	x	x
Кредиторская задолженность на 1.07.2023 г.	x	x	282850.7	114.0	104.6
из нее просроченная	x	x	12210.4	95.6	94.1
Дебиторская задолженность на 1.07.2023 г.	x	x	298396.4	98.4	118.6
из нее просроченная	x	x	8482.1	125.4	95.3
Денежные доходы (в среднем на душу населения в месяц)					
номинальные, рублей	x	x	36725.1	113.4	111.2
реальные	x	x	x	107.6	97.0
Среднемесячная начисленная заработная плата работников организаций					
номинальная, рублей	70227.6	115.2	62422.6	113.9	107.8
реальная	x	111.7	x	108.0	94.0
Средний размер назначенных пенсий на 1.07.2023 г.					
номинальный, рублей	x	x	21261.7	106.2	116.5
реальный	x	x	x	102.3	100.9
Среднесписочная численность работников организаций (без внешних совместителей), тыс. человек	300.7	99.9	301.5	99.2	101.8
Демографическая ситуация, человек:					
число родившихся ²⁾	695	88.4	4033	91.8	94.5
число умерших ²⁾	946	99.4	6058	91.4	90.7
естественный прирост (убыль (-)) населения ²⁾	-251	x	-2025	x	x
число прибывших ³⁾	2258	81.5	9263	83.8	88.0
число выбывших ³⁾	4278	74.3	12031	67.4	113.9
миграционный прирост (убыль(-)) населения ³⁾	-2020	x	-2768	x	x

¹⁾ По полному кругу предприятий с учетом объема инвестиций, ненаблюдаемых прямыми статистическими методами.

²⁾ Сведения выгружены из Единого государственного реестра записей актов гражданского состояния (ЕГР ЗАГС). Данные за 2023 год могут быть скорректированы.

³⁾ Данные предварительные.

ТОМСКАЯ ОБЛАСТЬ

ПРОИЗВОДСТВО ТОВАРОВ И УСЛУГ

Оборот организаций

Оборот организаций отражает их коммерческую деятельность. В оборот организаций включается стоимость отгруженных товаров собственного производства, выполненных собственными силами работ и услуг, а также выручка от продажи приобретенных на стороне товаров (без налога на добавленную стоимость, акцизов и других аналогичных обязательных платежей).

Оборот организаций по видам экономической деятельности

в действующих ценах

	Июль 2023, млн. рублей	В % к		Январь- июль 2023 в % к январю- июлю 2022
		июлю 2022	июню 2023	
Всего	131523.6	112.4	106.2	92.7
в том числе:				
сельское, лесное хозяйство, охота, рыболовство и рыбоводство	2969.0	100.0	104.5	99.9
в том числе:				
растениеводство и животноводство, охота и предоставление соответствующих услуг в этих областях	2358.9	96.7	99.4	96.9
лесоводство и лесозаготовки	609.0	115.0	129.9	114.2
рыболовство и рыбоводство	1.1	188.4	100.0	78.1
добыча полезных ископаемых	23719.0	137.2	120.3	81.4
в том числе:				
добыча нефти и природного газа	20984.3	138.4	124.2	78.1
добыча металлических руд	... ¹⁾	... ¹⁾	... ¹⁾	... ¹⁾
добыча прочих полезных ископаемых	140.6	114.1	93.4	102.0
предоставление услуг в области добычи полезных ископаемых	... ¹⁾	127.8	99.6	115.7
обрабатывающие производства	20601.7	107.8	94.5	101.0
в том числе:				
производство пищевых продуктов	4037.8	138.0	105.8	126.5
производство напитков	1129.4	121.0	89.4	119.1
производство табачных изделий	... ¹⁾	... ¹⁾	... ¹⁾	... ¹⁾
производство текстильных изделий	5.8	143.9	100.0	148.4
производство одежды	19.9	100.9	100.0	114.5
производство кожи, изделий из кожи	72.8	161.9	65.5	140.8
обработка древесины и производство изделий из дерева и пробки, кроме мебели, производство изделий из соломки и материалов плетения	2093.4	88.9	101.4	77.9
производство бумаги и бумажных изделий	8.6	85.5	100.0	105.1
деятельность полиграфическая и копирование носителей информации	590.3	96.6	116.2	107.1
производство кокса и нефтепродуктов	1402.4	63.5	83.4	80.1

ПРОИЗВОДСТВО ТОВАРОВ И УСЛУГ

	Июль 2023, млн. рублей	В % к		Январь- июль 2023 в % к январю- июлю 2022
		июлю 2022	июню 2023	
производство химических веществ и химических продуктов	2172.1	116.4	92.6	100.5
производство лекарственных средств и материалов, применяемых в медицинских целях	264.2	125.8	81.5	108.1
производство резиновых и пластмассовых изделий	842.9	135.8	97.5	86.9
производство прочей неметаллической минеральной продукции	689.5	103.8	99.5	85.5
производство металлургическое	... ¹⁾	123.3	105.7	101.4
производство готовых металлических изделий, кроме машин и оборудования	345.6	119.5	101.9	110.2
производство компьютеров, электронных и оптических изделий	624.9	124.9	40.2	177.0
производство электрического оборудования	2946.8	89.7	95.6	90.5
производство машин и оборудования, не включенных в другие группировки	1061.9	в 2.2 р.	151.4	137.9
производство автотранспортных средств, прицепов и полуприцепов	... ¹⁾	... ¹⁾	... ¹⁾	... ¹⁾
производство прочих транспортных средств и оборудования	47.1	137.1	73.0	85.1
производство мебели	139.1	101.2	98.9	95.3
производство прочих готовых изделий	62.9	93.6	95.8	100.5
ремонт и монтаж машин и оборудования	680.1	92.5	79.8	106.2
обеспечение электрической энергией, газом и паром; кондиционирование воздуха	3805.0	107.4	90.2	115.5
в том числе:				
производство, передача и распределение электроэнергии	3174.2	108.8	91.2	115.5
производство и распределение газообразного топлива	52.6	90.9	82.3	108.3
производство, передача и распределение пара и горячей воды; кондиционирование воздуха	578.2	101.9	85.6	115.7
водоснабжение; водоотведение, организация сбора и утилизации отходов, деятельность по ликвидации загрязнений	984.1	112.0	112.2	109.2
в том числе:				
забор, очистка и распределение воды	309.0	120.1	92.7	118.6
сбор и обработка сточных вод	34.1	80.6	88.5	93.4
сбор, обработка и утилизация отходов; обработка вторичного сырья	631.1	110.5	127.5	105.3
предоставление услуг в области ликвидации последствий загрязнений и прочих услуг, связанных с удалением отходов	9.9	117.7	92.0	117.7

ТОМСКАЯ ОБЛАСТЬ

	Июль 2023, млн. рублей	В % к		Январь- июль 2023 в % к январю- июлю 2022
		июлю 2022	июню 2023	
строительство	9438.3	110.5	134.2	114.9
торговля оптовая и розничная; ремонт автотранспортных средств и мотоцик- лов	41925.7	104.3	104.3	76.8
в том числе:				
торговля оптовая и розничная авто- транспортными средствами и мотоцик- лами и их ремонт	1600.1	93.0	101.6	80.1
торговля оптовая, кроме оптовой торгов- ли автотранспортными средствами и мо- тоциклами	26829.9	100.7	105.9	68.6
торговля розничная, кроме торговли ав- тотранспортными средствами и мотоцик- лами	13495.7	114.1	101.6	96.3
транспортировка и хранение	15658.0	114.9	110.8	117.9
в том числе:				
деятельность сухопутного и трубопро- водного транспорта	12708.2	107.1	110.9	115.0
из нее:				
деятельность прочего сухопутного пассажирского транспорта	371.9	80.8	91.7	117.5
деятельность автомобильного грузово- го транспорта и услуги по перевозкам	1851.6	117.2	90.8	136.7
деятельность трубопроводного транс- порта	10191.0	105.9	116.9	111.0
деятельность водного транспорта	681.9	139.6	92.6	125.7
деятельность воздушного и космического транспорта	95.3	57.6	109.9	113.4
складское хозяйство и вспомогательная транспортная деятельность	2018.6	208.0	118.3	152.6
деятельность почтовой связи и курьер- ская деятельность	154.0	108.3	101.1	101.4
деятельность гостиниц и предприятий общественного питания	693.7	107.9	97.9	108.9
в том числе:				
деятельность по предоставлению мест для временного проживания	49.5	80.6	95.2	92.5
деятельность по предоставлению про- дуктов питания и напитков	644.2	110.7	98.1	110.6
деятельность в области информации и связи	2017.4	100.4	96.0	96.1
из нее:				
деятельность издательская	16.2	81.9	97.7	69.8
деятельность в сфере телекоммуникаций	1019.0	91.0	103.3	89.0
разработка компьютерного программного обеспечения, консультационные услуги в данной области и другие сопутствующие услуги	861.3	121.2	87.5	110.2

ПРОИЗВОДСТВО ТОВАРОВ И УСЛУГ

	Июль 2023, млн. рублей	В % к		Январь- июль 2023 в % к январю- июлю 2022
		июлю 2022	июню 2023	
деятельность в области информационных технологий	91.5	69.0	111.8	69.0
деятельность по операциям с недвижимым имуществом	3131.5	156.9	115.6	138.3
деятельность профессиональная, научная и техническая	2239.6	90.5	79.5	104.0
из нее:				
научные исследования и разработки	1228.2	122.0	75.2	115.7
деятельность в области архитектуры и инженерно-технического проектирования; технических испытаний, исследований и анализа	682.8	59.0	80.2	89.2
деятельность административная и сопутствующие дополнительные услуги	729.3	127.6	91.5	120.2
из нее:				
аренда и лизинг	239.6	156.4	75.8	в 2.3 р.
деятельность туристических агентств и прочих организаций, предоставляющих услуги в сфере туризма	42.3	в 2.7 р.	126.1	в 2.0 р.
деятельность по обеспечению безопасности и проведению расследований	253.4	88.1	99.7	67.2
государственное управление и обеспечение военной безопасности; социальное обеспечение	48.7	115.2	101.9	106.7
образование	490.1	93.0	63.0	101.9
в том числе:				
образование общее	30.3	82.6	43.9	99.7
образование профессиональное	426.8	92.1	67.9	101.4
образование дополнительное	33.0	122.6	40.7	108.5
деятельность в области здравоохранения и социальных услуг	2872.6	119.8	100.1	98.8
из нее:				
деятельность в области здравоохранения	2837.2	119.9	100.1	98.8
деятельность по уходу с обеспечением проживания	30.0	116.3	99.5	108.3
деятельность в области культуры, спорта, организации досуга и развлечений	86.9	126.5	86.3	116.1
из нее:				
деятельность в области спорта, отдыха и развлечений	54.9	114.2	95.2	110.9
предоставление прочих видов услуг	113.0	113.8	97.1	106.6

¹⁾ Данные не публикуются в целях обеспечения конфиденциальности первичных статистических данных, полученных от организаций, в соответствии с Федеральным законом от 29.11.2007 №282-ФЗ (ст.4,п.5; ст.9,п.1).

ТОМСКАЯ ОБЛАСТЬ

Промышленное производство

Индекс промышленного производства¹⁾ в июле 2023 года по сравнению с соответствующим периодом 2022 года составил 106.4%, в январе-июле 2023 года – 100.8%.

Динамика промышленного производства

	В % к	
	соответствующему периоду предыдущего года	предыдущему периоду
2022¹⁾		
Январь	97.4	76.7
Февраль	106.7	97.6
Март	103.3	111.0
I квартал	102.4	х
Апрель	95.9	91.2
Май	100.8	102.6
Июнь	101.9	95.4
II квартал	99.5	х
I полугодие	100.9	х
Июль	95.3	92.7
Январь-июль	100.1	х
Август	84.4	99.8
Сентябрь	96.8	113.9
III квартал	92.1	х
9 месяцев	98.0	х
Октябрь	94.3	102.8
Ноябрь	101.0	104.6
Декабрь	96.7	114.9
IV квартал	97.4	х
Год	97.8	х
2023		
Январь	98.9	78.5
Февраль	95.4	94.2
Март	96.4	112.2
I квартал	96.8	х
Апрель	104.6	98.9
Май	103.4	101.5
Июнь	102.6	94.7
II квартал	103.2	х
I полугодие	100.0	х

¹⁾ Индекс промышленного производства исчисляется по видам деятельности: «Добыча полезных ископаемых», «Обрабатывающие производства», «Обеспечение электрической энергией, газом и паром; кондиционирование воздуха», «Водоснабжение; водоотведение, организация сбора и утилизации отходов, деятельность по ликвидации загрязнений» в соответствии с Официальной статистической методологией исчисления индекса промышленного производства (приказ Росстата от 16.01.2020г. №7) на основе данных о динамике производства важнейших товаров-представителей в физическом измерении, оцененных в ценах базисного 2018 года. В качестве весов используется структура валовой добавленной стоимости по видам экономической деятельности 2018 базисного года.

ПРОИЗВОДСТВО ТОВАРОВ И УСЛУГ

	В % к	
	соответствующему периоду предыдущего года	предыдущему периоду
Июль	106.4	96.3
Январь-июль	100.8	х

¹⁾ Индексы промышленного производства по месяцам и периодам 2022 и 2023 годов уточнены на основе годовых данных о производстве и отгрузке продукции (работ, услуг) за 2022 год.

Добыча полезных ископаемых

Индекс производства по виду деятельности «Добыча полезных ископаемых» в июле 2023 года по сравнению с соответствующим периодом 2022 года составил 102.8%, в январе-июле 2023 года – 95.3%.

Динамика производства по виду деятельности «Добыча полезных ископаемых»

	В % к	
	соответствующему периоду предыдущего года	предыдущему периоду
2022¹⁾		
Январь	102.7	96.4
Февраль	110.5	88.2
Март	102.5	113.4
I квартал	104.8	х
Апрель	103.5	98.8
Май	105.0	103.0
Июнь	107.2	94.0
II квартал	105.2	х
I полугодие	105.0	х
Июль	93.4	91.4
Январь-июль	103.3	х
Август	96.5	108.2
Сентябрь	96.2	101.0
III квартал	95.4	х
9 месяцев	101.6	х
Октябрь	93.1	99.4
Ноябрь	97.0	99.8
Декабрь	95.1	103.7
IV квартал	95.0	х
Год	99.9	х
2023		
Январь	93.0	94.4
Февраль	92.5	87.7
Март	95.5	117.2
I квартал	93.7	х
Апрель	93.3	96.6
Май	94.9	104.7
Июнь	95.5	94.7
II квартал	94.6	х
I полугодие	94.2	х
Июль	102.8	98.3
Январь-июль	95.3	х

¹⁾ Индексы промышленного производства по месяцам и периодам 2022 и 2023 годов уточнены на основе годовых данных о производстве и отгрузке продукции (работ, услуг) за 2022 год.

ТОМСКАЯ ОБЛАСТЬ

Объем отгруженных товаров собственного производства, выполненных работ и услуг собственными силами по виду деятельности «Добыча полезных ископаемых»

	Июль 2023		Январь-июль 2023	
	млн. рублей	в % к июлю 2022	млн. рублей	в % к январю-июлю 2022
Добыча полезных ископаемых	21872.7	140.2	108613.1	76.6
в том числе:				
добыча нефти и природного газа	19649.8	138.3	97105.2	74.8
добыча металлических руд	... ¹⁾	... ¹⁾	... ¹⁾	... ¹⁾
добыча прочих полезных ископаемых	123.8	136.5	791.8	143.5
предоставление услуг в области добычи полезных ископаемых	... ¹⁾	160.3	... ¹⁾	92.1

¹⁾ Данные не публикуются в целях обеспечения конфиденциальности первичных статистических данных, полученных от организаций, в соответствии с Федеральным законом от 29.11.2007 №282-ФЗ (ст.4,п.5; ст.9,п.1).

Добыча отдельных видов полезных ископаемых¹⁾

	Июль 2023	В % к		Январь - июль 2023 в % к январю - июлю 2022
		июню 2023	июлю 2022	
Добыча нефти и природного газа				
газ горючий природный (газ естественный), млн. м ³	148.5	77.0	101.7	100.4
газ нефтяной попутный (газ горючий природный нефтяных месторождений), млн. м ³	253.0	118.7	107.1	103.7
Добыча прочих полезных ископаемых				
пески природные, тыс. м ³	139.2	45.8	70.4	131.8
гранулы, крошка и порошок; галька, гравий, тыс. м ³	258.9	102.9	103.9	99.9

¹⁾ Публикация информации о добыче нефти и производстве нефтяного сырья временно приостановлена по решению Правительства Российской Федерации от 26.04.2023 года №1074-р.

Обрабатывающие производства

Индекс производства по виду деятельности "Обрабатывающие производства" в июле 2023 года по сравнению с соответствующим периодом 2022 года составил 110.9%, в январе-июле 2023 года – 106.3%.

Динамика по обрабатывающим производствам

	В % к	
	соответствующему периоду предыдущего года	предыдущему периоду
	2022¹⁾	
Январь	93.3	60.7
Февраль	106.4	108.8
Март	102.9	111.2
I квартал	101.1	x

ПРОИЗВОДСТВО ТОВАРОВ И УСЛУГ

	В % к	
	соответствующему периоду предыдущего года	предыдущему периоду
Апрель	88.3	86.3
Май	96.2	109.9
Июнь	98.8	100.7
II квартал	94.5	x
I полугодие	97.6	x
Июль	95.8	92.8
Январь-июль	97.3	x
Август	73.9	93.1
Сентябрь	98.0	123.1
III квартал	88.7	x
9 месяцев	94.6	x
Октябрь	94.4	99.7
Ноябрь	104.0	105.8
Декабрь	95.9	122.0
IV квартал	98.1	x
Год	95.6	x
2023		
Январь	104.4	66.0
Февраль	96.8	100.9
Март	99.2	113.9
I квартал	99.8	x
Апрель	116.7	101.5
Май	112.0	105.4
Июнь	107.8	97.0
II квартал	111.3	x
I полугодие	105.7	x
Июль	110.9	95.5
Январь-июль	106.3	x

¹⁾ Индексы промышленного производства по месяцам и периодам 2022 и 2023 годов уточнены на основе годовых данных о производстве и отгрузке продукции (работ, услуг) за 2022 год.

*Объем отгруженных товаров собственного производства,
выполненных работ и услуг собственными силами
по основным видам обрабатывающих производств*

в действующих ценах

	Июль 2023		Январь-июль 2023	
	млн. рублей	в % к июлю 2022	млн. рублей	в % к январю- июлю 2022
Обрабатывающие производства	25371.0	125.1	165710.8	109.3
в том числе:				
производство пищевых продуктов	4925.3	115.2	29252.1	103.9
производство напитков	1107.3	120.4	5712.0	108.6
производство табачных изделий	... ¹⁾	... ¹⁾	... ¹⁾	... ¹⁾
производство текстильных изделий	6.8	154.9	31.7	180.3
производство одежды	33.9	157.4	160.6	150.1
производство кожи, изделий из кожи	71.9	159.7	542.5	139.1

ТОМСКАЯ ОБЛАСТЬ

	Июль 2023		Январь-июль 2023	
	млн. рублей	в % к июлю 2022	млн. рублей	в % к январю-июлю 2022
обработка древесины и производство изделий из дерева и пробки, кроме мебели, производство изделий из соломки и материалов плетения	1619.9	79.9	11189.4	73.0
производство бумаги и бумажных изделий	11.9	99.8	80.3	106.0
деятельность полиграфическая и копирование носителей информации	576.8	95.1	4036.7	105.8
производство кокса и нефтепродуктов	4786.5	192.9	35237.3	167.0
производство химических веществ и химических продуктов	2305.8	125.9	17079.9	103.4
производство лекарственных средств и материалов, применяемых в медицинских целях	262.0	124.9	2040.6	106.3
производство резиновых и пластмассовых изделий	856.3	141.6	5003.0	87.8
производство прочей неметаллической минеральной продукции	719.6	107.2	3909.8	85.2
производство металлургическое	... ¹⁾	122.3	... ¹⁾	103.8
производство готовых металлических изделий, кроме машин и оборудования	446.3	160.4	2273.6	115.5
производство компьютеров, электронных и оптических изделий	1108.8	184.2	9809.7	194.6
производство электрического оборудования	2978.2	94.7	20512.7	90.8
производство машин и оборудования, не включенных в другие группировки	905.2	в 2.1 р.	3046.7	83.4
производство автотранспортных средств, прицепов и полуприцепов	... ¹⁾	... ¹⁾	... ¹⁾	... ¹⁾
производство прочих транспортных средств и оборудования	35.4	111.4	381.4	101.0
производство мебели	141.7	126.5	834.4	100.0
производство прочих готовых изделий	83.5	101.2	540.8	104.1
ремонт и монтаж машин и оборудования	1039.6	131.9	5952.2	102.6

¹⁾ Данные не публикуются в целях обеспечения конфиденциальности первичных статистических данных, полученных от организаций, в соответствии с Федеральным законом от 29.11.2007 №282-ФЗ (ст.4,п.5; ст.9,п.1).

Производство отдельных видов продукции обрабатывающих производств

	Июль 2023	В % к		Январь - июль 2023 в % к январю-июлю 2022
		июню 2023	июлю 2022	
Производство пищевых продуктов				
говядина, кроме субпродуктов, т	64.6	110.9	107.4	103.4
свинина, кроме субпродуктов, т	4290.3	110.4	98.4	89.9
мясо и субпродукты пищевые домашней птицы, т	5364.3	104.8	90.1	99.6
изделия колбасные, включая изделия колбасные для детского питания, т	1351.2	97.0	143.8	104.1

ПРОИЗВОДСТВО ТОВАРОВ И УСЛУГ

	Июль 2023	В % к		Январь - июль 2023 в % к январю- июлю 2022
		июню 2023	июлю 2022	
полуфабрикаты мясные, мясосодержащие, охлажденные, замороженные, т	3267.0	122.1	164.2	110.1
рыба переработанная и консервированная, т	325.3	79.5	86.2	97.7
пресервы рыбные, т	2.3	121.7	106.1	112.1
плодоовощные консервы, тыс. усл. банок	4545.1	131.3	99.6	90.6
джемы, фруктовые желе, пюре и пасты фруктовые или ореховые, тыс. усл. банок	1918.3	94.7	79.8	84.4
масла растительные и их фракции нерафинированные, т	4729.6	191.4	175.9	147.1
молоко жидкое обработанное, включая молоко для детского питания, т	5699.4	101.7	115.0	130.0
масло сливочное, т	62.5	137.7	110.5	107.9
сыры, т	38.1	110.5	114.1	119.6
творог, т	390.3	103.2	100.7	106.4
продукты кисломолочные (кроме творога и продуктов из творога), т	1614.5	95.8	109.9	115.7
мука из зерновых культур, овощных и других растительных культур; смеси из них, т	8200.3	130.2	80.7	95.4
изделия хлебобулочные недлительного хранения, т	1360.9	99.4	89.5	92.2
кондитерские изделия, т	1075.1	90.8	95.4	97.5
изделия макаронные и аналогичные мучные изделия, т	255.6	102.0	110.5	93.4
добавки пищевые комплексные, т	22.0	53.0	89.1	113.6
корма готовые для сельскохозяйственных животных (кроме муки и гранул из люцерны), т	33685.7	102.0	98.3	103.0
Производство напитков				
пиво, кроме отходов пивоварения, тыс. дкл	1827.6	108.2	112.7	110.2
воды минеральные природные упакованные, воды питьевые упакованные, не содержащие сахара, подсластителей, ароматизаторов и других пищевых веществ, тыс. полулитров	11547.5	107.2	113.5	96.4
напитки безалкогольные прочие, тыс. дкл	460.9	68.4	130.9	100.0
Производство текстильных изделий				
белье постельное, тыс. шт.	1.8	144.3	36.6	68.6
Производство одежды, тыс. шт.				
спецодежда	36.0	196.1	120.3	87.4
изделия трикотажные или вязаные	40.4	111.0	111.0	106.5
изделия бельевые трикотажные или вязаные	28.5	105.8	98.4	103.3
Производство обуви				
обувь, тыс. пар	4.6	2.6	106.2	105.5

ТОМСКАЯ ОБЛАСТЬ

	Июль 2023	В % к		Январь - июль 2023 в % к январю- июлю 2022
		июню 2023	июлю 2022	
Обработка древесины и производство изделий из дерева и пробки				
лесоматериалы, продольно распиленные или расколотые, разделенные на слои или лущеные, толщиной более 6 мм; деревянные железнодорожные или трамвайные шпалы, не пропитанные, тыс. м ³	94.4	111.2	88.4	87.6
в том числе:				
пиломатериалы хвойных пород	85.2	114.8	93.2	89.9
пиломатериалы лиственных пород	8.2	83.1	57.1	71.6
шпон для фанеры, м ³	... ¹⁾	... ¹⁾	... ¹⁾	... ¹⁾
Производство кокса и отдельных видов нефтепродуктов				
бензин автомобильный, тыс. т	... ¹⁾	... ¹⁾	... ¹⁾	... ¹⁾
мазут топочный, тыс. т	29.7	110.7	149.6	в 6.0 р.
топливо дизельное, тыс. т	... ¹⁾	... ¹⁾	... ¹⁾	... ¹⁾
Производство химических веществ и химических продуктов				
пластмассы в первичных формах, т	43483.4	123.4	103.7	102.3
средства для ухода за кожей, макияжа или защитные средства для кожи (включая солнцезащитные для загара), не включенные в другие группировки, тыс. шт.	128.5	102.4	114.9	128.0
Производство резиновых и пластмассовых изделий				
плиты, листы, пленка и полосы (ленты) полимерные, неармированные или не комбинированные с другими материалами, т	2736.0	99.1	166.9	108.8
бутыли, бутылки, флаконы и аналогичные изделия из пластмасс, тыс. шт.	2075.2	77.1	78.4	119.0
изделия упаковочные пластмассовые прочие, тыс. шт.	24293.6	89.9	126.3	143.9
блоки оконные пластмассовые, м ²	5835.2	97.6	102.9	98.5
Производство прочей неметаллической минеральной продукции, тыс. м³				
блоки и прочие изделия сборные строительные для зданий и сооружений из цемента, бетона, или искусственного камня	23.1	101.9	85.8	80.8
плиты, панели и настилы перекрытий и покрытий железобетонные	... ¹⁾	... ¹⁾	... ¹⁾	... ¹⁾
бетон готовый для заливки (товарный бетон)	20.2	в 2.1 р.	194.1	122.5
Производство готовых металлических изделий, кроме машин и оборудования				
конструкции и детали конструкций из черных металлов, тыс. т	0.6	64.2	98.8	109.1
конструкции и детали конструкций из алюминия, т	380.5	198.9	171.3	158.4
двери, окна и их рамы, пороги для дверей из металлов, т	103.8	в 2.0 р.	в 2.8 р.	156.5

ПРОИЗВОДСТВО ТОВАРОВ И УСЛУГ

	Июль 2023	В % к		Январь - июль 2023 в % к январю- июлю 2022
		июню 2023	июлю 2022	
Производство компьютеров, электронных и оптических изделий, тыс. руб.				
компьютеры и периферийное оборудование	15854.3	86.2	43.4	56.0
приборы для контроля прочих физических величин	152107.9	104.5	122.8	111.4
инструменты и приборы прочие для измерения, контроля и испытаний	96540.4	21.1	66.5	189.6
Производство электрического оборудования				
электродвигатели переменного тока многофазные мощностью от 750 Вт до 75 кВт, шт.	349.0	80.8	167.0	152.2
кабели силовые для стационарной прокладки на напряжение до 1 кВ, км	4343.7	108.2	126.4	128.5
кабели силовые для нестационарной прокладки на напряжение до 1 кВ, км	2176.1	94.7	169.5	138.1
светильники и осветительные устройства, шт.	10246.0	131.9	93.6	98.3
машины электрические и аппаратура специализированные, млн. руб.	528.3	91.6	в 3.0 р.	в 2.1 р.
Производство мебели, шт.				
столы письменные деревянные для офисов, административных помещений	138.0	76.2	104.5	76.8
мебель для сидения, преимущественно с деревянным каркасом	246.0	160.8	73.0	101.9
столы кухонные, для столовой и гостиной	3872.0	83.4	138.4	132.0
шкафы кухонные, для спальни, столовой и гостиной	26791.0	115.6	133.3	97.1
мебель деревянная для спальни	3618.0	99.0	150.4	116.9

¹⁾ Данные не публикуются в целях обеспечения конфиденциальности первичных статистических данных, полученных от организаций, в соответствии с Федеральным законом от 29.11.2007 №282-ФЗ (ст.4,п.5; ст.9,п.1).

Обеспечение электрической энергией, газом и паром; кондиционирование воздуха

Индекс производства по виду деятельности «Обеспечение электрической энергией, газом и паром; кондиционирование воздуха» в июле 2023 года по сравнению с соответствующим периодом 2022 года составил 85.1%, в январе-июле 2023 года – 102.2%.

Динамика производства по виду деятельности «Обеспечение электрической энергией, газом и паром; кондиционирование воздуха»

	В % к	
	соответствующему периоду предыдущего года	предыдущему периоду
2022¹⁾		
Январь	92.4	103.6
Февраль	96.6	90.2
Март	106.8	102.7
I квартал	98.1	х

ТОМСКАЯ ОБЛАСТЬ

	В % к	
	соответствующему периоду предыдущего года	предыдущему периоду
Апрель	100.9	81.3
Май	111.3	64.8
Июнь	104.3	59.7
II квартал	104.6	х
I полугодие	100.3	х
Июль	109.5	102.0
Январь-июль	100.8	х
Август	112.4	106.4
Сентябрь	89.5	143.8
III квартал	100.7	х
9 месяцев	100.4	х
Октябрь	100.8	163.4
Ноябрь	108.7	123.7
Декабрь	116.2	122.0
IV квартал	109.3	х
Год	103.2	х
2023		
Январь	102.4	91.3
Февраль	101.2	89.2
Март	94.4	95.8
I квартал	99.4	х
Апрель	108.1	93.1
Май	112.1	67.2
Июнь	115.8	61.7
II квартал	110.8	х
I полугодие	103.4	х
Июль	85.1	75.0
Январь-июль	102.2	х

¹⁾Индексы промышленного производства по месяцам и периодам 2022 и 2023 годов уточнены на основе годовых данных о производстве и отгрузке продукции (работ, услуг) за 2022 год.

Объем отгруженных товаров собственного производства, выполненных работ и услуг собственными силами по виду деятельности «Обеспечение электрической энергией, газом и паром; кондиционирование воздуха»

в действующих ценах

	Июль 2023		Январь-июль 2023	
	млн. рублей	в % к июлю 2022	млн. рублей	в % к январю- июлю 2022
Обеспечение электрической энергией, газом и паром; кондиционирование воздуха	1990.1	106.4	26669.8	113.6
в том числе:				
производство, передача и распределение электроэнергии	1525.1	106.8	13730.1	114.1
производство и распределение газообразного топлива	46.0	93.9	620.7	110.4
производство, передача и распределение пара и горячей воды; кондиционирование воздуха	419.0	106.6	12319.0	113.3

ПРОИЗВОДСТВО ТОВАРОВ И УСЛУГ

Производство электро - и теплотенергии

	Июль 2023	В % к		Январь- июль 2023 в % к январю- июлю 2022
		июню 2023	июлю 2022	
Электроэнергия, млн. кВт. Ч	148.3	67.2	78.5	105.9
Пар и горячая вода, тыс. Гкал	267.9	91.3	98.1	98.1
из нее энергия тепловая отпущенная котельными	111.0	93.6	98.3	92.3

Водоснабжение; водоотведение, организация сбора и утилизации отходов, деятельность по ликвидации загрязнений

Индекс производства по виду деятельности "Водоснабжение; водоотведение, организация сбора и утилизации отходов, деятельность по ликвидации загрязнений" в июле 2023 года по сравнению с соответствующим периодом 2022 года составил 106.0%, в январе-июле 2023 года – 79.5%.

Динамика производства по виду деятельности «Водоснабжение; водоотведение, организация сбора и утилизации отходов, деятельность по ликвидации загрязнений»

	В % к	
	соответствующему периоду предыдущего года	предыдущему периоду
2022¹⁾		
Январь	111.6	70.2
Февраль	104.2	98.8
Март	111.2	102.9
I квартал	108.9	х
Апрель	114.0	107.9
Май	103.9	96.9
Июнь	83.9	96.1
II квартал	99.3	х
I полугодие	103.6	х
Июль	95.5	101.4
Январь-июль	102.3	х
Август	90.9	88.9
Сентябрь	98.7	117.3
III квартал	95.1	х
9 месяцев	100.6	х
Октябрь	89.0	95.0
Ноябрь	75.6	91.5
Декабрь	68.5	104.0
IV квартал	77.4	х
Год	93.7	х
2023		
Январь	85.3	87.4
Февраль	86.0	99.6
Март	62.0	74.2
I квартал	77.4	х
Апрель	64.1	111.5

ТОМСКАЯ ОБЛАСТЬ

	В % к	
	соответствующему периоду предыдущего года	предыдущему периоду
Май	63.1	95.4
Июнь	95.1	144.7
II квартал	73.3	х
I полугодие	75.2	х
Июль	106.0	118.5
Январь-июль	79.5	х

¹⁾Индексы промышленного производства по месяцам и периодам 2022 и 2023 годов уточнены на основе годовых данных о производстве и отгрузке продукции (работ, услуг) за 2022 год.

Объем отгруженных товаров собственного производства, выполненных работ и услуг собственными силами по виду деятельности «Водоснабжение; водоотведение, организация сбора и утилизации отходов, деятельность по ликвидации загрязнений»

в действующих ценах

	Июль 2023		Январь-июль 2023	
	млн. рублей	в % к июлю 2022	млн. рублей	в % к январю - июлю 2022
Водоснабжение; водоотведение, организация сбора и утилизации отходов, деятельность по ликвидации загрязнений	1095.5	130.6	5441.0	97.4
в том числе:				
забор, очистка и распределение воды	251.0	119.8	1710.7	118.4
сбор и обработка сточных вод	163.4	101.7	1232.7	104.9
сбор, обработка и утилизация отходов; обработка вторичного сырья	671.4	145.7	2420.8	83.3
предоставление услуг в области ликвидации последствий загрязнений и прочих услуг, связанных с удалением отходов	9.7	115.8	76.8	130.6

Сельское и лесное хозяйство

Сельское хозяйство

Животноводство. На 1 августа 2023 года поголовье крупного рогатого скота в хозяйствах всех категорий составило, по расчетным данным, 72.1 тыс. голов (на 2.0% меньше, чем по состоянию на 1 августа 2022 года), в том числе поголовье коров – 30.7 тыс. голов (на 0.3% больше). Поголовье свиней сократилось на 0.9% и составило 266.2 тыс. голов, поголовье овец и коз уменьшилось на 10.8% до 19.0 тыс. голов.

Поголовье скота и птицы в хозяйствах всех категорий

	На 1.08.2023, тыс. голов	1.08.2023 в % к 1.08.2022
Крупный рогатый скот	72.1	98.0
в том числе коровы	30.7	100.3
Свиньи	266.2	99.1
Овцы и козы	19.0	89.2
Птица	4293.1	93.2

ПРОИЗВОДСТВО ТОВАРОВ И УСЛУГ

В структуре поголовья скота на хозяйства населения приходилось 35.8% поголовья крупного рогатого скота, 6.5% – поголовья свиней, 81.1% – поголовья овец и коз (на начало августа 2022 года – соответственно 37.4%, 7.6%, 80.8%).

В сельскохозяйственных организациях на 1 августа 2023 года по сравнению с соответствующей датой 2022 года поголовье крупного рогатого скота увеличилось на 2.0%, поголовье свиней – на 0.4%, поголовье коров осталось на уровне прошлого года.

Производство основных видов продукции животноводства по категориям хозяйств (по расчетам)

	Январь-июль 2023, тыс. тонн	Январь-июль 2023 в % к январю-июлю 2022	Удельный вес в общем объеме, %	
			январь-июль 2023	январь-июль 2022
Скот и птица на убой (в живом весе) – всего	93.3	99.8	100.0	100.0
Сельхозорганизации	85.6	100.5	91.7	91.1
Личные подсобные хозяйства населения	6.8	91.9	7.3	7.9
Фермерские хозяйства	0.9	100.0	1.0	1.0
Молоко – всего	87.0	101.8	100.0	100.0
Сельхозорганизации	57.6	104.3	66.2	64.6
Личные подсобные хозяйства населения	21.4	96.8	24.6	25.8
Фермерские хозяйства	8.0	97.6	9.2	9.6
Яйца – всего, млн. штук	76.0	98.1	100.0	100.0
Сельхозорганизации	... ¹⁾	97.4	... ¹⁾	... ¹⁾
Личные подсобные хозяйства населения	12.3	97.6	16.2	16.3
Фермерские хозяйства	... ²⁾	116.7	... ²⁾	... ²⁾

¹⁾ Данные не публикуются в целях обеспечения конфиденциальности первичных статистических данных, полученных от организаций, в соответствии с Федеральным законом от 29.11.07 № 282-ФЗ (ст.4, п.5; ст.9, п.1).

²⁾ Данные не публикуются в целях обеспечения конфиденциальности в соответствии со ст. 5 Закона РФ «О Государственной тайне» от 21.07.1993 № 5485-1.

Объем производства основных продуктов животноводства в хозяйствах всех категорий в январе - июле

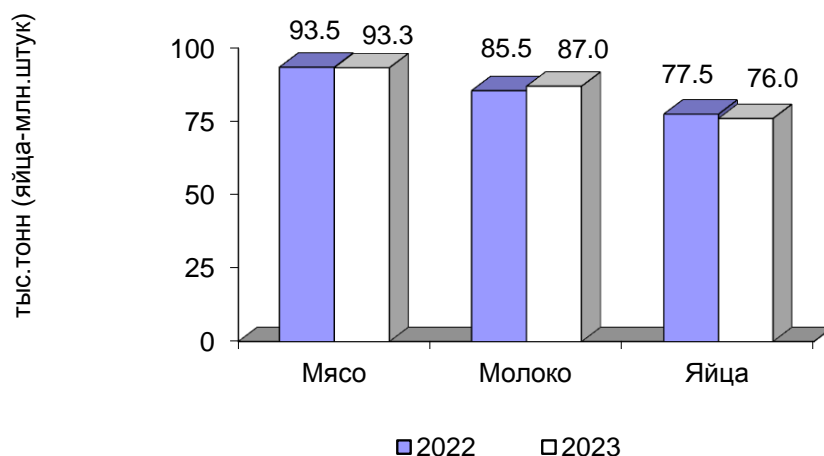

ТОМСКАЯ ОБЛАСТЬ

На долю хозяйств населения приходилось 7.3% производства мяса, 24.6% - молока, 16.2% - яиц.

В сельскохозяйственных организациях в январе-июле 2023 года производство мяса скота и птицы на убой (в живом весе) к уровню аналогичного периода прошлого года увеличилось на 0.5%, (в январе-июле 2022 к январю-июлю 2021 года увеличилось на 4.5%). Производство молока увеличилось на 4.3% (в январе-июле 2022 года по сравнению с тем же периодом 2021 года увеличилось на 1.5%). Производство яиц сократилось на 2.6% (в январе-июле 2022 года к январю-июлю 2021 года увеличилось на 16.8%).

Надой молока на 1 корову в сельскохозяйственных организациях, кроме мелких подсобных хозяйств несельскохозяйственных организаций, в январе-июле 2023 года составил 4633 килограмма, что выше прошлогоднего уровня на 2.6% (на 116 кг).

Производство основных видов скота и птицы на убой (в живом весе) сельскохозяйственными организациями

	Июль 2023			Январь-июль 2023 в % к январю-июлю 2022	Справочно январь-июль 2022 в % к январю-июлю 2021
	тыс. тонн	в % к июлю 2022	доля производства отдельных видов скота и птицы в общем объеме производства скота и птицы на убой, %		
Скот и птица на убой (в живом весе)	12.3	102.5	100.0	100.5	104.5
из него:					
крупный рогатый скот	0.3	100.0	2.4	82.6	95.8
свиньи	5.6	114.3	45,5	102.5	107.9
птица	... ¹⁾	92.8	... ¹⁾	99.8	102.8

¹⁾ Данные не публикуются в целях обеспечения конфиденциальности первичных статистических данных, полученных от организаций, в соответствии с Федеральным законом от 29.11.07 № 282-ФЗ (ст.4, п.5; ст.9, п.1).

Реализация продукции. Сельскохозяйственные организации, не относящиеся к субъектам малого предпринимательства, в январе-июле 2023 года по сравнению с соответствующим периодом предыдущего года увеличили объемы реализации продукции животноводства, за исключением яиц. При этом по реализации продукции растениеводства наблюдалось сокращение зерновых и зернобобовых культур и картофеля.

Объем реализации основных сельскохозяйственных продуктов сельскохозяйственными организациями, не относящиеся к субъектам малого предпринимательства, в январе – июле 2023 года

	Тыс. тонн	В % к январю-июлю 2022	Справочно январь-июль 2022 в % к январю-июлю 2021
Зерновые и зернобобовые культуры	44.3	96.6	82.4
Семена и плоды масличных	11.5	178.8	87.0
Картофель	0.0	38.0	115.0

ПРОИЗВОДСТВО ТОВАРОВ И УСЛУГ

	Тыс. тонн	В % к январю-июлю 2022	Справочно январь-июль 2022 в % к январю-июлю 2021
Овощи	... ¹⁾	131.4	77.6
Скот и птица (в живом весе)	85.4	102.4	106.8
Молоко	47.9	108.9	108.4
Яйца, млн. штук	... ¹⁾	97.0	116.1

¹⁾ Данные не публикуются в целях обеспечения конфиденциальности первичных статистических данных, полученных от организаций, в соответствии с Федеральным законом от 29.11.07 № 282-ФЗ (ст.4, п.5; ст.9, п.1).

Лесозаготовки

Производство отдельных видов продукции по виду деятельности «Лесозаготовки»

	Июль 2023, тыс. плотных м ³	В % к		Январь-июль 2023 в % к январю-июлю 2022
		июню 2023	июлю 2022	
Лесоматериалы необработанные	188.3	160.7	133.5	99.2
Лесоматериалы хвойных пород	42.6	121.3	170.1	138.7
Лесоматериалы лиственных пород, за исключением тропических пород	145.1	178.2	125.8	81.8
Древесина топливная	0.6	100.3	101.6	101.5

Строительство

Строительная деятельность. В январе-июле 2023 года объем работ, выполненных по виду деятельности «Строительство», составил 37392.1 млн. рублей, или 111.5% к соответствующему периоду предыдущего года.

Динамика объема работ, выполненных по виду деятельности «Строительство»

	Млн. рублей	В % к	
		соответствующему периоду предыдущего года 2022 ¹⁾	к предыдущему периоду
Январь	2424.2	88.5	15.0
Февраль	3603.3	83.8	148.3
Март	4464.0	93.8	112.8
I квартал	10491.5	88.7	х
Апрель	5116.4	80.7	113.9
Май	4710.1	95.4	91.7
Июнь	4236.2	56.7	89.6
II квартал	14062.7	75.1	125.6
I полугодие	24554.2	80.6	х
Июль	6730.1	109.2	158.8
Январь-июль	31284.3	85.2	х
Август	6763.2	104.6	100.3
Сентябрь	7628.9	99.4	112.9
III квартал	21122.2	104.0	149.2

ТОМСКАЯ ОБЛАСТЬ

	Млн. рублей	В % к	
		соответствующему периоду предыдущего года	к предыдущему периоду
9 месяцев	45676.4	89.7	х
Октябрь	5590.5	67.8	72.9
Ноябрь	8738.6	109.4	155.8
Декабрь	9410.5	51.6	107.3
IV квартал	23739.6	68.9	111.4
Год	69416.0	81.5	х
		2023²⁾	
Январь	4128.5	148.8	43.4
Февраль	4581.1	111.0	110.6
Март	5172.5	109.7	111.5
I квартал	13882.1	119.6	х
Апрель	5762.2	106.9	111.2
Май	4542.1	91.6	78.5
Июнь	5852.5	131.1	128.2
II квартал	16156.8	109.0	114.6
I полугодие	30038.9	113.7	х
Июль	7353.2	103.0	124.6
Январь-июль	37392.1	111.5	х

¹⁾ Данные за 2022 годы уточнены в соответствии с Регламентом оценки корректировок и публикации данных статистического наблюдения за строительством и инвестициями в основной капитал, утвержденным приказом Росстата от 26.09.2016 г. №544.

²⁾ Данные по месяцам являются предварительными (первая оценка) и будут скорректированы согласно Регламенту оценки корректировок и публикации данных статистического наблюдения за строительством и инвестициями в основной капитал, утвержденному приказом Росстата от 26.09.2016 г. №544 при формировании итогов за 2023 год.

Динамика общего объема заключенных договоров строительного подряда и прочих заказов (контрактов) (по организациям, не относящимся к субъектам малого предпринимательства, средняя численность работников которых превышает 15 человек; на конец месяца)

	Объем заключенных договоров строительного подряда и прочих заказов (контрактов), млн. рублей	Обеспеченность строительных организаций договорами и прочими заказами (контрактами), месяцев
2022		
Январь	1863.8	2.7
Февраль	2083.2	2.0
Март	1852.2	1.4
Апрель	1301.5	0.9
Май	1165.3	0.9
Июнь	966.0	0.8
Июль	948.3	0.5
Август	741.4	0.4
Сентябрь	619.4	0.3
Октябрь	609.6	0.4
Ноябрь	605.3	0.2
Декабрь	404.1	0.2
2023		
Январь	1204.1	1.0
Февраль	1040.3	0.8

ПРОИЗВОДСТВО ТОВАРОВ И УСЛУГ

	Объем заключенных договоров строительного подряда и прочих заказов (контрактов), млн. рублей	Обеспеченность строительных организаций договорами и прочими заказами (контрактами), месяцев
Март	983.4	0.7
Апрель	746.4	0.5
Май	870.4	0.7
Июнь	1702.2	1.0
Июль	1464.4	0.7

Динамика ввода в действие жилых домов

	Введено, общей площади жилых помещений, м ²		В % к соответствующему периоду предыдущего года	
	всего	в том числе населением за счет собственных и заемных средств	всего	в том числе населением за счет собственных и заемных средств
2022				
январь	12100	12100	101.8	101.8
февраль	36517	36517	183.4	183.4
март	22873	22873	59.9	83.1
I квартал	71490	71490	102.1	120.5
апрель	49931	21531	105.9	87.8
май	24287	24287	129.2	129.2
июнь	29321	21450	133.2	97.9
II квартал	103539	67268	117.7	103.1
I полугодие	175029	138758	110.8	111.4
июль	39437	26527	141.4	115.7
август	38445	27200	93.1	100.8
сентябрь	24867	24867	70.9	98.5
III квартал	102749	78594	98.6	104.5
9 месяцев	277778	217352	106.0	108.8
октябрь	27435	27435	49.7	80.4
ноябрь	17232	8997	35.4	30.8
декабрь	41704	1300	37.7	3.6
IV квартал	86371	37732	40.3	37.8
год	364149	255084	76.4	85.1
2023				
январь	58509	29372	в 4.8 р.	в 2.4 р.
февраль	25537	20183	69.9	55.3
март	84572	19542	в 3.7 р.	85.4
I квартал	168618	69097	в 2.4 р.	96.7
апрель	39668	23710	79.4	110.1
май	35091	17597	144.5	72.5
июнь	21749	20965	74.2	97.7
II квартал	96508	62272	93.2	92.6
I полугодие	265126	131369	151.5	94.7
июль	30709	16272	77.9	61.3
январь-июль	295835	147641	137.9	89.3

ТОМСКАЯ ОБЛАСТЬ

Ввод в действие жилых домов по муниципальным образованиям на 1000 человек населения за январь-июль 2023 года

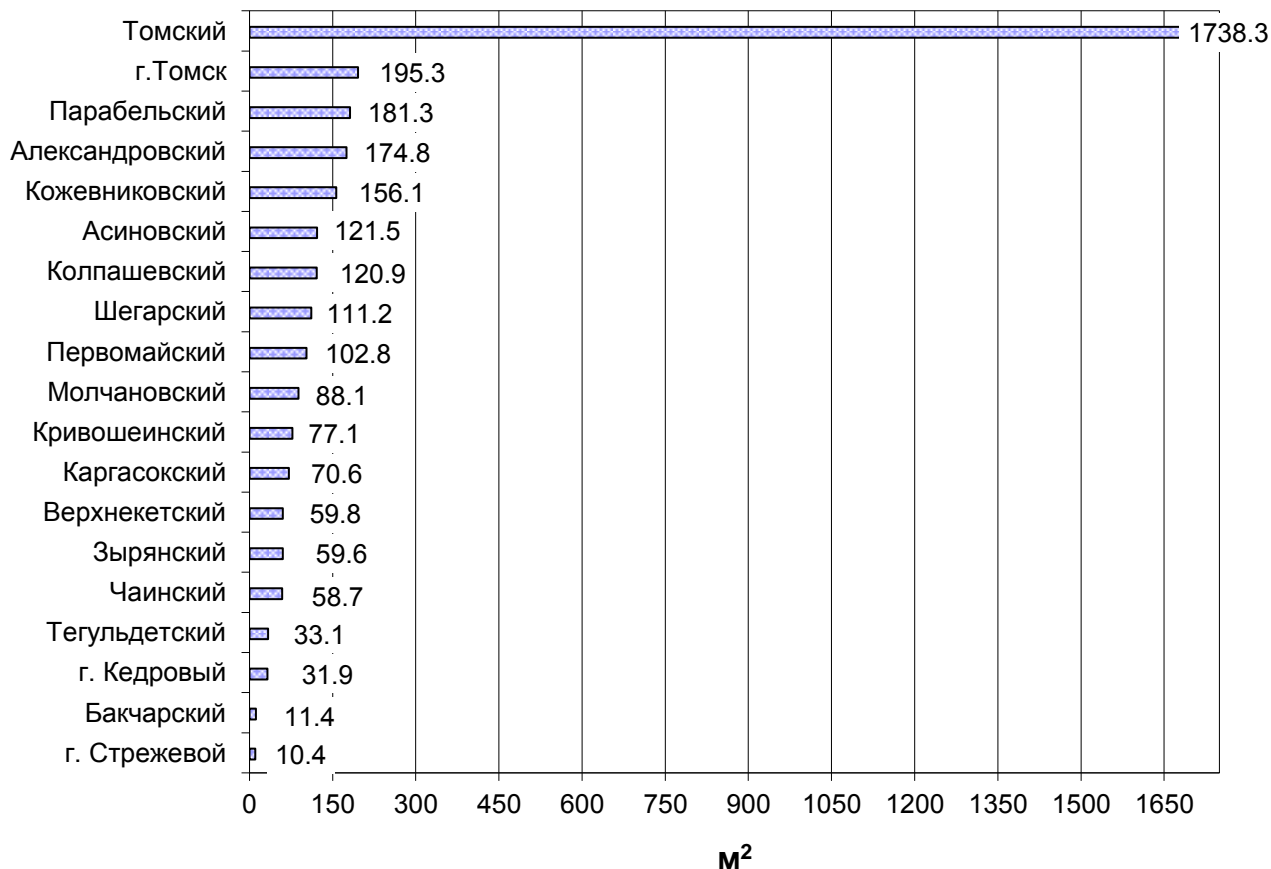

Строительство жилых домов по муниципальным образованиям за январь-июль 2023 года

	<i>Введено м² общей площади жилых помещений</i>	<i>В % к соответствующему периоду предыдущего года</i>
Всего по области	295 835	137.9
в том числе по муниципальным образованиям:		
Александровский	1 310	50.0
Асиновский	4 086	108.0
Бакчарский	128	52.2
Верхнекетский	878	38.4
Зырянский	664	126.7
Каргасокский	1 240	58.6
Кожевниковский	3 175	99.1
Колпашевский	3 967	93.8
Кривошеинский	934	72.1
Молчановский	1 077	115.7
Парабельский	2 077	97.0
Первомайский	1 732	76.2
Тегульдетский	213	24.9
Томский	154 409	122.1

ПРОИЗВОДСТВО ТОВАРОВ И УСЛУГ

	<i>Введено м² общей площади жилых помещений</i>	<i>В % к соответствующему периоду предыдущего года</i>
Чаинский	687	в 2.3 р.
Шегарский	2 213	61.0
г. Кедровый	84	35.0
г. Стрежевой	400	41.8
г. Томск	112 439	в 2.1 р.

Транспорт

Динамика перевозки грузов и грузооборота автомобильного транспорта предприятиями всех видов экономической деятельности с учетом малых предприятий и индивидуальных предпринимателей

	<i>Перевезено грузов</i>		<i>Грузооборот</i>	
	<i>тыс. тонн</i>	<i>в % к соответствующему периоду предыдущего года</i>	<i>млн. т-км</i>	<i>в % к соответствующему периоду предыдущего года</i>
2022				
1 квартал	3725.1	99.0	533.1	98.0
1 полугодие	6903.6	90.8	1015.2	98.9
9 месяцев	10456.1	85.2	1540.5	100.3
Январь-декабрь	14375.2	82.7	2204.2	100.0
2023				
Январь	1270.9	99.0	213.8	98.3
Февраль	1232.8	91.7	216.6	99.6
Март	1196.3	97.0	210.3	94.7
1 квартал	3700.0	91.6	640.7	93.6
Апрель	1083.3	99.0	199.8	100.1
Май	1116.6	97.4	202.1	100.4
Июнь	1206.2	96.4	208.0	101.5
1 полугодие	7106.1	94.4	1250.6	99.0
Июль	1238.2	98.8	206.5	100.6
Январь-июль	8344.3	95.0	1457.1	99.2

Объем перевозок грузов крупными и средними организациями автотранспорта в январе - июле 2023 года составил 708.8 тыс. тонн, грузооборот – 97.7 млн. т-км. На долю владельцев грузовых автомобилей приходится 69.1% общего объема перевезенных грузов.

Объем перевозок грузов автотранспортом предприятий всех видов экономической деятельности с учетом малых предприятий и индивидуальных предпринимателей за январь - июль 2023 года составил 8344.3 тыс. тонн или 95.0% к соответствующему периоду предыдущего года, грузооборот 1457.1 млн. т-км или 99.2% к

ТОМСКАЯ ОБЛАСТЬ

соответствующему периоду предыдущего года. Из 8344.3 тыс. тонн грузов, перевезенных автотранспортом предприятий всех видов экономической деятельности, 3000.5 тыс. тонн (36.0%) перевезено автотранспортом крупных и средних предприятий всех видов экономической деятельности, 1162.7 тыс. тонн (13.9%) – малыми автотранспортными предприятиями, 4181.1 тыс. тонн (50.1%) – индивидуальными предпринимателями.

Динамика перевозки пассажиров и пассажирооборот автобусов по маршрутам регулярных перевозок

	Перевезено пассажиров			Пассажирооборот		
	тыс. человек	в % к		млн. пасс.-км	в % к	
		соответствующему периоду предыдущего года	предыдущему периоду		соответствующему периоду предыдущего года	предыдущему периоду
2022						
Январь	3038.6	111.5	82.0	67.7	106.8	93.1
Февраль	3271.3	122.5	107.7	63.8	103.6	94.2
Март	3329.2	103.8	101.8	70.5	97.6	110.5
1 квартал	9639.1	112.0	х	202.0	102.4	х
Апрель	3796.4	110.1	114.0	71.7	100.0	101.7
Май	3794.4	106.3	99.9	75.1	99.0	104.7
Июнь	3681.8	110.8	97.0	76.2	100.7	101.5
1 полугодие	20911.7	110.4	х	425.0	101.1	х
Июль	3468.9	108.2	94.2	80.0	101.9	105.0
Август	3740.8	110.7	107.8	78.7	95.3	98.4
Сентябрь	4057.0	111.8	108.5	74.7	95.9	94.9
9 месяцев	32178.4	110.4	х	658.4	99.8	х
Октябрь	4295.8	122.5	105.9	75.7	98.3	101.4
Ноябрь	4035.4	114.2	93.9	73.8	100.7	97.4
Декабрь	4135.4	119.5	104.6	74.5	102.6	101.9
Январь-декабрь	44645.0	112.6	х	882.4	100.0	х
2023						
Январь	3781.5	124.5	91.4	74.6	110.1	100.2
Февраль	3827.0	117.0	101.2	73.1	114.6	98.0
Март	4455.1	133.8	116.4	81.2	115.2	111.1
1 квартал	12063.5	125.2	х	228.9	113.3	х
Апрель	4389.9	115.6	98.5	81.9	114.4	100.9
Май	4461.7	117.6	101.6	86.8	115.7	106.0
Июнь	4314.5	117.2	96.7	90.5	118.8	104.2
1 полугодие	25229.7	120.6	х	488.2	114.9	х
Июль	4140.2	119.4	96.0	96.2	120.2	106.3
Январь-июль	29369.9	120.5	х	584.3	115.7	х

Из 29369.9 тыс. пассажиров, перевезенных автомобильным транспортом всех видов деятельности, 1581.0 тыс. человек (5.4%) перевезено крупными, средними и малыми автотранспортными предприятиями и 27788.9 тыс. человек (94.6%) – автобусами юридических лиц (включая микропредприятия и индивидуальных предпринимателей), с которыми органами местного самоуправления заключены контракты на осуществление регулярных перевозок.

ПРОИЗВОДСТВО ТОВАРОВ И УСЛУГ

Сведения о дорожно-транспортных происшествиях в январе – июле 2023 года.

В январе - июле 2023 года по данным УГИБДД УМВД России по Томской области произошло 204 дорожно-транспортных происшествия (82.3% к уровню января - июля 2022 года), в которых погибло 35 человек (85.4%), ранено 238 человек (81.8%).

Динамика дорожно-транспортных происшествий

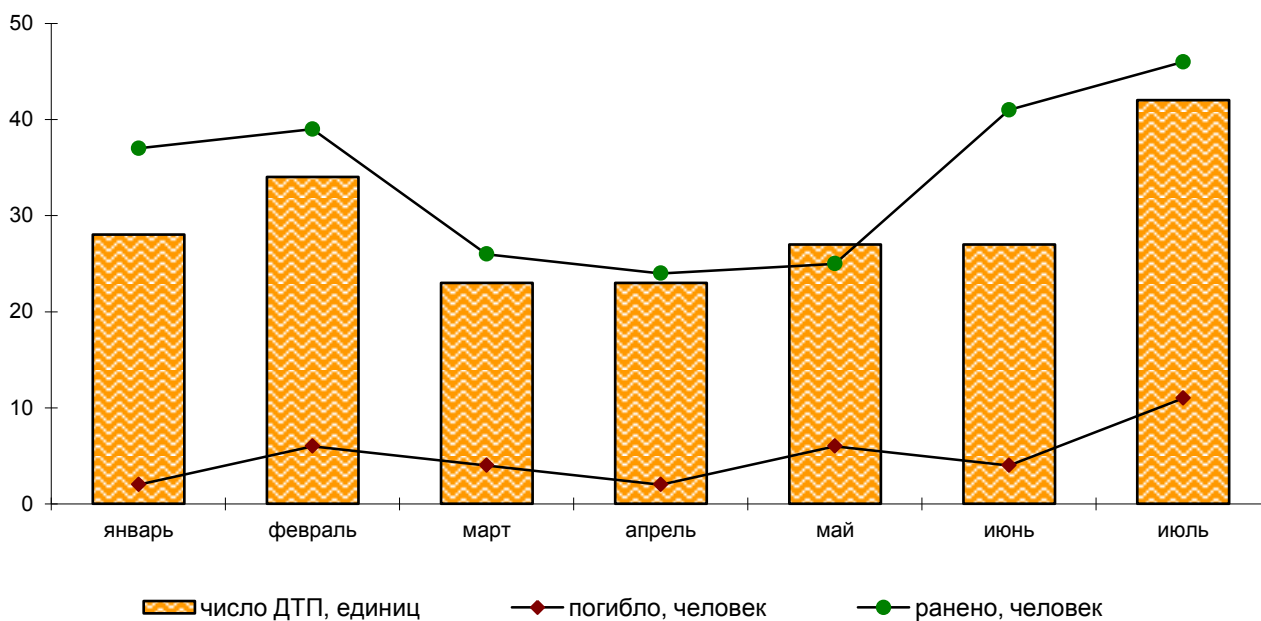

ТОМСКАЯ ОБЛАСТЬ

РЫНКИ ТОВАРОВ И УСЛУГ

Розничная торговля

Оборот розничной торговли в июле 2023 года составил 21720.3 млн. рублей, что в сопоставимых ценах составляет 111.8% к соответствующему периоду предыдущего года, в январе-июле 2023 года – 146777.4 млн. рублей, или 105.9%.

Динамика оборота розничной торговли

	Млн. рублей	В % к	
		соответствующему периоду предыдущего года	предыдущему периоду
2022¹⁾			
Январь	18221.7	110.3	76.0
Февраль	18500.9	111.9	100.7
Март	22420.4	115.6	110.7
I квартал	59143.0	112.7	х
Апрель	18643.5	95.9	81.3
Май	19202.0	97.0	103.6
Июнь	18951.3	96.4	99.4
II квартал	56796.8	96.4	х
I полугодие	115939.8	104.3	х
Июль	19095.3	96.6	101.6
Январь-июль	135035.1	103.1	х
Август	19316.3	95.7	101.7
Сентябрь	18849.3	89.4	97.6
III квартал	57260.9	93.8	х
9 месяцев	173200.7	100.6	х
Октябрь	19262.0	88.8	101.7
Ноябрь	19054.3	89.6	99.2
Декабрь	24319.6	92.3	127.8
IV квартал	62635.9	90.3	х
год	235836.6	97.6	х
2023			
Январь	19409.7	96.4	79.4
Февраль	19403.0	95.5	99.7
Март	21858.1	96.7	112.1
I квартал	60670.8	96.2	х
Апрель	21188.0	115.4	97.1
Май	21568.5	113.1	101.6
Июнь	21629.8	113.9	100.0
II квартал	64386.3	114.1	х
I полугодие	125057.1	105.0	х
Июль	21720.3	111.8	99.7
Январь-июль	146777.4	105.9	х

¹⁾ Данные уточнены по итогам годовых обследований хозяйствующих субъектов.

В июле 2023 года оборот розничной торговли на 96.7% формировался **торгующими организациями и индивидуальными предпринимателями**, осуществляющими деятельность вне рынка, доля продажи товаров на **розничных рынках и ярмарках** составила 3.3% (в июле 2022 года – 96.5% и 3.5% соответственно).

РЫНКИ ТОВАРОВ И УСЛУГ

Оборот розничной торговли торгующих организаций и продажа товаров на розничных рынках и ярмарках

	Июль 2023		Январь-июль 2023		Справочно январь – июль 2022 в % к январю – июлю 2021
	млн. рублей	в % к июлю 2022	млн. рублей	в % к январю- июлю 2022	
Всего	21720.3	111.8	146777.4	105.9	103.1
в том числе:					
оборот розничной торговли торгующих организаций и индивидуальных предпринимателей, реализующих товары вне рынка	21003.8	112.0	141576.4	106.0	103.0
продажа товаров на розничных рынках и ярмарках	716.5	104.3	5201.0	105.1	107.1

Формирование оборота розничной торговли в июле 2023 года

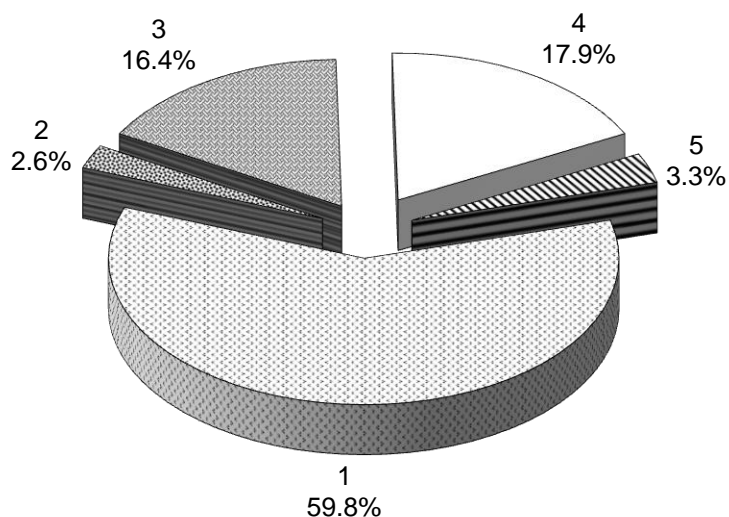

- 1 – крупные организации (включая организации, не являющиеся субъектами малого предпринимательства, средняя численность которых не превышает 15 человек)
 2- субъекты среднего предпринимательства
 3 - малые предприятия (включая микропредприятия)
 4 - индивидуальные предприниматели, реализующие товары вне рынка
 5 - продажа товаров физическими лицами на розничных рынках и ярмарках

В июле 2023 года в структуре оборота розничной торговли удельный вес **пищевых продуктов, включая напитки, и табачных изделий** составил 47.7%, **непродовольственных товаров** – 52.3% (в июле 2022 года – 47.9% и 52.1% соответственно).

ТОМСКАЯ ОБЛАСТЬ

Динамика оборота розничной торговли пищевыми продуктами, включая напитки, и табачными изделиями, непродовольственными товарами

	Пищевые продукты, включая напитки, и табачные изделия			Непродовольственные товары		
	млн. рублей	в % к		млн. рублей	в % к	
		соответствующему периоду предыдущего года	предыдущему периоду		соответствующему периоду предыдущего года	предыдущему периоду
2022¹⁾						
Январь	8814.9	110.8	75.5	9406.8	109.9	76.5
Февраль	8945.6	111.1	100.6	9555.3	112.6	100.7
Март	10757.1	116.8	113.3	11663.3	114.6	108.3
I квартал	28517.6	113.0	х	30625.4	112.4	х
Апрель	9083.3	95.8	81.3	9560.2	95.9	81.4
Май	9259.8	97.5	102.6	9942.2	96.6	104.6
Июнь	9131.8	96.7	99.1	9819.5	96.1	99.6
II квартал	27474.9	96.6	х	29321.9	96.2	х
I полугодие	55992.5	104.5	х	59947.3	104.1	х
Июль	9148.6	97.1	101.4	9946.7	96.1	101.7
Январь-июль	65141.1	103.4	х	69894.0	102.9	х
Август	9256.5	96.4	102.2	10059.8	95.1	101.3
Сентябрь	9081.9	90.4	98.4	9767.4	88.4	96.9
III квартал	27487.0	94.5	х	29773.9	93.1	х
9 месяцев	83479.5	101.0	х	89721.2	100.2	х
Октябрь	9367.7	89.9	102.5	9894.3	87.8	101.0
Ноябрь	9278.6	91.1	99.4	9775.7	88.2	98.9
Декабрь	11786.2	93.7	126.8	12533.4	90.9	128.7
IV квартал	30432.5	91.6	х	32203.4	89.0	х
год	113912.0	98.2	х	121924.6	97.0	х
2023						
Январь	9357.2	97.7	78.8	10052.5	95.1	80.1
Февраль	9438.5	97.0	99.8	9964.5	94.0	99.6
Март	10706.6	96.3	112.5	11151.5	97.0	111.8
I квартал	29502.3	96.9	х	31168.5	95.5	х
Апрель	10471.2	116.3	98.1	10716.8	114.5	96.0
Май	10553.4	114.5	101.0	11015.1	111.8	102.1
Июнь	10584.4	115.4	99.9	11045.4	112.4	100.1
II квартал	31609.0	115.4	х	32777.3	112.9	х
I полугодие	61111.3	106.0	х	63945.8	104.0	х
Июль	10359.3	110.8	97.4	11361.0	112.6	101.9
Январь-июль	71470.6	106.7	х	75306.8	105.2	х

¹⁾ Данные уточнены по итогам годовых обследований хозяйствующих субъектов.

РЫНКИ ТОВАРОВ И УСЛУГ

Изменение товарных запасов в организациях розничной торговли

на конец месяца

	Товарные запасы млн. рублей	Обеспеченность запасами, дней торговли
2022		
Январь	12007.4	35
Февраль	12578.3	34
Март	13311.2	29
Апрель	12260.6	31
Май	12219.5	31
Июнь	12972.6	33
Июль	12119.2	31
Август	11999.5	31
Сентябрь	11860.7	30
Октябрь	12082.0	30
Ноябрь	13198.3	33
Декабрь	12757.2	28
2023		
Январь	12288.3	35
Февраль	12846.5	33
Март	13362.9	32
Апрель	14249.7	34
Май	13836.4	34
Июнь	14131.2	33
Июль	14109.1	34

Рестораны, кафе и бары

Оборот общественного питания¹⁾ в июле 2023 года составил 987.2 млн. рублей, или 116.8% (в сопоставимых ценах) к соответствующему периоду предыдущего года, в январе-июле 2023 года - 6652.9 млн. рублей или 117.6%.

Динамика оборота общественного питания

	Млн. рублей	В % к	
		соответствующему периоду предыдущего года	к предыдущему периоду
2022¹⁾			
Январь	704.6	114.6	80.9
Февраль	695.5	111.6	98.5
Март	782.4	114.2	107.7
I квартал	2182.5	113.5	x
Апрель	820.1	115.0	102.5
Май	837.5	113.3	100.2
Июнь	833.9	112.0	99.4
II квартал	2491.5	113.4	x
I полугодие	4674.0	113.6	x
Июль	836.9	113.5	101.2
Январь-июль	5510.9	113.6	x

¹⁾ Оборот ресторанов, баров, кафе, столовых при предприятиях и учреждениях, а также организаций, осуществляющих поставку продукции общественного питания.

ТОМСКАЯ ОБЛАСТЬ

	Млн. рублей	В % к	
		соответствующему периоду предыдущего года	к предыдущему периоду
Август	791.2	104.2	94.9
Сентябрь	814.3	103.5	102.8
III квартал	2442.4	106.9	х
9 месяцев	7116.4	111.2	х
Октябрь	821.3	100.2	100.4
Ноябрь	805.8	103.0	98.3
Декабрь	881.8	94.2	110.3
IV квартал	2508.9	98.8	х
год	9625.3	107.6	х
2023			
Январь	845.4	111.3	95.6
Февраль	841.4	112.5	99.5
Март	964.0	119.4	114.4
I квартал	2650.8	114.5	х
Апрель	973.8	117.4	100.8
Май	1020.2	122.7	104.7
Июнь	1020.9	123.1	99.7
II квартал	3014.9	121.1	х
I полугодие	5665.7	117.8	х
Июль	987.2	116.8	96.0
Январь-июль	6652.9	117.6	х

¹⁾ Данные уточнены по итогам годовых обследований хозяйствующих субъектов.

Рынок платных услуг населению

В июле 2023 года, по предварительным данным, населению было оказано платных услуг на 4683.8 млн. рублей.

Динамика объема платных услуг населению

	В сопоставимых ценах в % к	
	предыдущему периоду	соответствующему периоду предыдущего года
2022		
январь	92.2	115.4
февраль	98.0	100.2
март	102.2	93.6
I квартал	х	102.3
апрель	90.9	86.0
май	100.5	95.0
июнь	102.9	99.8
II квартал	х	98.1
I полугодие	х	97.8
июль	87.3	99.0
август	104.9	98.0
сентябрь	100.4	94.4
III квартал	х	103.7
9 месяцев	х	97.5

РЫНКИ ТОВАРОВ И УСЛУГ

	В сопоставимых ценах в % к	
	предыдущему периоду	соответствующему периоду предыдущего года
октябрь	109.5	101.9
ноябрь	100.4	97.3
декабрь	106.1	93.1
IV квартал	х	105.6
год	х	100.2
2023		
январь	92.0	92.8
февраль	105.6	100.5
март	104.2	101.1
I квартал	х	98.3
апрель	101.0	113.2
май	92.6	104.2
июнь ¹⁾	96.3	97.7
II квартал¹⁾	х	105.0
I полугодие¹⁾	х	100.9
июль	92.6	103.3
январь-июль	х	101.2

¹⁾ Данные изменены за счет уточнения респондентами ранее представленных данных.

В июле 2023 года в структуре платных услуг населению преобладали коммунальные, телекоммуникационные, медицинские услуги. На их долю в целом приходилось 56.0% в общем объеме платных услуг населению.

Объем платных услуг населению по видам услуг

	Июль 2023				Январь-июль 2023 в % к январю-июлю 2022
	млн рублей	в % к			
		июню 2023	июлю 2022	итогу	
Платные услуги	4683.8	92.6	103.3	100.0	101.2
в том числе:					
бытовые	527.8	98.9	93.5	11.3	90.0
транспортные	404.4	91.7	112.7	8.6	110.4
почтовой связи, курьерские услуги	21.5	100.0	105.7	0.5	99.4
телекоммуникационные	813.5	100.6	100.0	17.4	99.6
жилищные	440.9	99.2	92.6	9.4	99.8
коммунальные	1190.0	85.2	108.3	25.4	103.4
учреждений культуры	27.0	50.4	в 1.6 р.	0.6	в 1.4 р.
услуги туристических агентств, туроператоров и прочие услуги по бронированию и сопутствующие им услуги	48.6	в 1.5 р.	52.1	1.0	86.8
услуги гостиниц и аналогичных услуги по предоставлению временного жилья	58.1	98.2	в 1.5 р.	1.2	в 2.1 р.

ТОМСКАЯ ОБЛАСТЬ

	Июль 2023				Январь-июль 2023 в % к январю-июлю 2022
	млн рублей	в % к			
		июню 2023	июлю 2022	итогу	
физической культуры и спорта	24.2	82.5	102.1	0.5	107.5
медицинские	620.2	98.0	в 1.3 р.	13.2	101.2
услуги специализированных коллективных средств размещения	45.4	в 1.3 р.	104.8	1.0	109.5
ветеринарные	19.8	93.7	76.9	0.4	85.3
юридические	31.4	97.3	79.4	0.7	55.3
системы образования	187.2	59.3	71.0	4.0	98.3
услуги, предоставляемые гражданам пожилого возраста и инвалидам	31.2	99.8	104.6	0.7	94.5
прочие платные услуги	192.5	113.3	в 1.3 р.	4.1	в 1.2 р.

В структуре объема бытовых услуг лидировали три вида услуг: техническое обслуживание и ремонт транспортных средств, машин и оборудования, ремонт и строительство жилья и других построек, ремонт и техническое обслуживание бытовой радиоэлектронной аппаратуры, бытовых машин и приборов, ремонт и изготовление металлоизделий, занимая суммарно 69.1% в общем объеме бытовых услуг.

Объем бытовых услуг населению по видам услуг

	Июль 2023				Январь - июль 2023 в % к январю-июлю 2022
	млн рублей	в % к			
		июню 2023	июлю 2022	итогу	
Бытовые услуги	527.8	98.9	93.5	100.0	90.0
в том числе: ремонт, окраска и пошив обуви	5.5	в 1.7 р.	в 1.2 р.	1.0	в 1.3 р.
ремонт и пошив швейных, меховых и кожаных изделий, головных уборов и изделий текстильной галантереи, ремонт, пошив и вязание трикотажных изделий	13.9	84.2	в 1.4 р.	2.6	в 1.5 р.
ремонт и техническое обслуживание бытовой радиоэлектронной аппаратуры, бытовых машин и приборов, ремонт и изготовление металлоизделий	51.4	109.2	105.6	9.7	113.7

РЫНКИ ТОВАРОВ И УСЛУГ

	Июль 2023				Январь - июль 2023 в % к январю-июлю 2022
	млн рублей	в % к			
		июню 2023	июлю 2022	итогу	
техобслуживание и ремонт транспортных средств, машин и оборудования	151.0	92.6	80.7	28.6	78.4
изготовление и ремонт мебели	28.2	100.8	111.6	5.3	96.2
химическая чистка и крашение, услуги прачечных	9.9	94.7	в 1.4 р.	1.9	110.7
ремонт и строительство жилья и других построек	162.5	99.0	89.7	30.8	85.8
услуги фотоателье	5.1	90.3	104.6	1.0	103.2
услуги бань и душевых	11.7	93.8	в 1.4 р.	2.2	117.6
услуги парикмахерских	40.9	90.2	112.6	7.7	102.4
услуги предприятий по прокату	3.3	101.0	77.5	0.6	94.0
ритуальные услуги	31.2	в 1.4 р.	118.8	5.9	81.4
прочие виды бытовых услуг	13.2	108.2	64.8	2.5	86.0

Оптовая торговля

В июле 2023 года **оборот оптовой торговли** (с учетом индивидуальных предпринимателей, осуществляющих деятельность в оптовой торговле), увеличился по сравнению с июлем 2022 года на 3.8% и составил 42894.7 млн. рублей.

Динамика оборота оптовой торговли

	Оборот оптовой торговли			В том числе оборот оптовой торговли организаций оптовой торговли		
	млн. рублей	в % к		млн. рублей	в % к	
		к соответствующему периоду прошлого года	к предыдущему периоду		к соответствующему периоду прошлого года	к предыдущему периоду
2022						
январь	36592.0	182.3	90.3	29644.3	167.8	89.2
февраль	40026.3	163.3	103.8	30497.4	139.6	97.6
март	53155.8	158.9	121.6	40300.5	136.7	121.0
1 квартал	129774.1	167.0	х	100442.2	146.2	х
апрель	50151.2	151.8	92.5	41289.5	140.0	100.4
май	47506.7	156.3	99.5	39607.0	144.7	100.8

ТОМСКАЯ ОБЛАСТЬ

	Оборот оптовой торговли			В том числе оборот оптовой торговли организаций оптовой торговли		
	млн. рублей	в % к		млн. рублей	в % к	
		к соответствующему периоду прошлого года	к предыдущему периоду		к соответствующему периоду прошлого года	к предыдущему периоду
июнь	51677.3	144.4	106.7	44016.1	138.8	109.0
1 полугодие	279109.3	157.8	х	225354.8	143.3	х
июль	44525.9	117.5	85.1	35051.0	105.7	78.7
август	45341.6	109.8	101.7	34301.7	92.7	97.7
сентябрь	43625.3	106.5	98.3	33982.8	98.1	101.2
9 месяцев	412602.1	139.0	х	328690.3	125.5	х
октябрь	30410.1	80.4	70.6	25916.5	80.1	77.3
ноябрь	36708.7	88.7	120.4	26020.2	73.2	100.1
декабрь	43700.6	97.6	120.6	25497.6	69.5	99.3
январь-декабрь	523421.5	123.9	х	406124.6	110.4	х
2023						
январь	24236.2	61.5	56.8	18261.5	57.2	73.4
февраль	30704.2	76.1	128.4	21327.4	69.3	118.4
март	44700.0	93.6	149.7	27845.0	76.9	134.3
1 квартал	99640.4	78.7	х	67433.9	68.8	х
апрель	42131.0	94.1	92.9	27726.1	75.2	98.1
май	37366.4	78.5	83.0	28391.9	71.5	95.8
июнь	38135.8	78.0	106.1	30193.2	72.5	110.5
1 полугодие	217273.6	81.2	х	153745.1	71.2	х
июль	42894.7	103.8	113.3	32255.8	99.1	107.6
январь-июль	260168.3	84.3	х	186000.9	74.9	х

В июле 2023 года оборот оптовой торговли (включая индивидуальных предпринимателей, осуществляющих деятельность в оптовой торговле) на 75.2% формировался организациями оптовой торговли, оборот которых составил 32255.8 млн. рублей и уменьшился на 0.9% относительно соответствующего месяца прошлого года.

На долю малых организаций (включая микропредприятия) приходилось 36.9% оборота оптовой торговли.

ИНСТИТУЦИОНАЛЬНЫЕ ПРЕОБРАЗОВАНИЯ

ИНСТИТУЦИОНАЛЬНЫЕ ПРЕОБРАЗОВАНИЯ

Характеристика хозяйствующих субъектов

Распределение организаций по видам экономической деятельности (по данным государственной регистрации) на 1 июля 2023 года

	Количество организаций		В % к количеству организаций	
	единиц	в % к итогу	на 1 июля 2022	на 1 апреля 2023
Всего	23463	100.0	97.8	99.2
из них:				
сельское, лесное хозяйство, охота, рыболовство и рыбоводство	493	2.1	78.4	98.6
добыча полезных ископаемых	137	0.6	100.0	98.6
обрабатывающие производства	2022	8.6	100.2	99.7
из них:				
производство пищевых продуктов	271	1.2	96.8	98.2
производство напитков	43	0.2	97.7	95.6
производство табачных изделий	3	0.0	150.0	100.0
производство текстильных изделий	27	0.1	100.0	93.1
производство одежды	53	0.2	110.4	101.9
производство кожи и изделий из кожи	7	0.0	100.0	100.0
обработка древесины и производство изделий из дерева и пробки, кроме мебели, производство изделий из соломки и материалов для плетения	330	1.4	100.3	100.0
производство бумаги и бумажных изделий	8	0.0	100.0	100.0
деятельность полиграфическая и копирование носителей информации	71	0.3	101.4	101.4
производство кокса и нефтепродуктов	11	0.0	84.6	100.0
производство химических веществ и химических продуктов	81	0.3	103.8	100.0
производство лекарственных средств и материалов, применяемых в медицинских целях	17	0.1	100.0	100.0
производство резиновых и пластмассовых изделий	87	0.4	96.7	100.0
производство прочей неметаллической минеральной продукции	109	0.5	100.0	97.3
производство металлургическое	9	0.0	90.0	100.0
производство готовых металлических изделий, кроме машин и оборудования	223	1.0	103.2	102.8
производство компьютеров, электронных и оптических изделий	84	0.4	109.1	101.2

ТОМСКАЯ ОБЛАСТЬ

	Количество организаций		В % к количеству организаций	
	единиц	в % к итогу	на 1 июля 2022	на 1 апреля 2023
производство электрического оборудования	101	0.4	99.0	100.0
производство машин и оборудования, не включенных в другие группировки	76	0.3	97.4	101.3
производство автотранспортных средств, прицепов и полуприцепов	3	0.0	150.0	150.0
производство прочих транспортных средств и оборудования	9	0.0	100.0	100.0
производство мебели	135	0.6	103.8	99.3
производство прочих готовых изделий	59	0.3	98.3	98.3
ремонт и монтаж машин и оборудования	205	0.9	96.7	98.6
обеспечение электрической энергией, газом и паром; кондиционирование воздуха	184	0.8	99.5	100.5
водоснабжение; водоотведение, организация сбора и утилизации отходов, деятельность по ликвидации загрязнений	167	0.7	100.6	98.8
строительство	2423	10.3	98.7	98.8
торговля оптовая и розничная; ремонт автотранспортных средств и мотоциклов	5281	22.5	96.1	98.6
в том числе:				
торговля оптовая и розничная автотранспортными средствами и мотоциклами и их ремонт	534	2.3	98.5	100.0
торговля оптовая, кроме оптовой торговли автотранспортными средствами и мотоциклами	3350	14.3	95.3	97.7
торговля розничная, кроме торговли автотранспортными средствами и мотоциклами	1397	6.0	97.3	100.4
транспортировка и хранение	1838	7.8	99.5	99.5
деятельность гостиниц и предприятий общественного питания	511	2.2	95.3	98.1
деятельность в области информации и связи	866	3.7	103.8	99.8
деятельность финансовая и страховая	243	1.0	92.4	96.8
деятельность по операциям с недвижимым имуществом	2430	10.4	98.2	98.9
деятельность профессиональная, научная и техническая	2174	9.3	99.0	99.7
деятельность административная и сопутствующие дополнительные услуги	729	3.1	98.1	99.0

ИНСТИТУЦИОНАЛЬНЫЕ ПРЕОБРАЗОВАНИЯ

	Количество организаций		В % к количеству организаций	
	единиц	в % к итогу	на 1 июля 2022	на 1 апреля 2023
государственное управление и обеспечение военной безопасности; социальное обеспечение	609	2.6	99.2	100.2
образование	853	3.6	97.4	99.8
деятельность в области здравоохранения и социальных услуг	703	3.0	100.3	100.3
деятельность в области культуры, спорта, организации досуга и развлечений	499	2.1	97.7	99.2
предоставление прочих видов услуг	1297	5.5	98.7	100.2

Распределение организаций по видам экономической деятельности и формам собственности (по данным государственной регистрации) на 1 июля 2023 года

	Количество организаций, единиц	Из них по формам собственности									
		государственная и муниципальная				частная				смешанная российская	
		единиц	в % к количеству организаций		единиц	в % к количеству организаций		единиц	в % к количеству организаций		
			на 1 июля 2022	на 1 апреля 2023		на 1 июля 2022	на 1 апреля 2023		на 1 июля 2022	на 1 апреля 2023	
Всего	23463	1861	98.3	99.8	20131	97.9	99.1	141	83.9	92.8	
из них: сельское, лесное хозяйство, охота, рыболовство и рыбоводство	493	13	108.3	108.3	460	77.6	98.5	-	-	-	
добыча полезных ископаемых	137	-	-	-	122	100.0	97.6	-	-	-	
обрабатывающие производства	2022	3	75.0	100.0	1913	100.3	99.6	8	88.9	88.9	
обеспечение электрической энергией, газом и паром; кондиционирование воздуха	184	50	106.4	102.0	129	98.5	100.0	4	66.7	100.0	
водоснабжение; водоотведение, организация сбора и утилизации отходов, деятельность по ликвидации загрязнений	167	24	120.0	104.3	140	96.6	97.9	2	в 2.0 р	100.0	
строительство	2423	5	71.4	83.3	2395	99.0	98.9	1	100.0	100.0	

ТОМСКАЯ ОБЛАСТЬ

	Количество организаций, единиц	Из них по формам собственности								
		государственная и муниципальная			частная			смешанная российская		
		единиц	в % к количеству организаций		единиц	в % к количеству организаций		единиц	в % к количеству организаций	
			на 1 июля 2022	на 1 апреля 2023		на 1 июля 2022	на 1 апреля 2023		на 1 июля 2022	на 1 апреля 2023
торговля оптовая и розничная; ремонт автотранспортных средств и мотоциклов	5281	16	88.9	100.0	5173	96.3	98.6	3	75.0	100.0
в том числе: торговля оптовая и розничная автотранспортными средствами и мотоциклами и их ремонт	534	-	-	-	530	98.5	100.0	-	-	-
торговля оптовая, кроме оптовой торговли автотранспортными средствами и мотоциклами	3350	7	100.0	100.0	3274	95.4	97.7	2	66.7	100.0
торговля розничная, кроме торговли автотранспортными средствами и мотоциклами	1397	9	81.8	100.0	1369	97.9	100.4	1	100.0	100.0
транспортировка и хранение	1838	26	86.7	96.3	1792	99.8	99.7	6	100.0	100.0
деятельность гостиниц и предприятий общественного питания	511	4	80.0	100.0	498	95.8	98.0	2	100.0	100.0
деятельность в области информации и связи	866	26	104.0	100.0	808	104.4	99.8	12	75.0	92.3
деятельность финансовая и страховая	243	7	77.8	116.7	193	90.2	95.1	20	105.3	100.0
деятельность по операциям с недвижимым имуществом	2430	10	83.3	100.0	2397	98.2	98.9	2	50.0	100.0

ИНСТИТУЦИОНАЛЬНЫЕ ПРЕОБРАЗОВАНИЯ

	Количество организаций, единиц	Из них по формам собственности								
		государственная и муниципальная			частная			смешанная российская		
		единиц	в % к количеству организаций		единиц	в % к количеству организаций		единиц	в % к количеству организаций	
			на 1 июля 2022	на 1 апреля 2023		на 1 июля 2022	на 1 апреля 2023		на 1 июля 2022	на 1 апреля 2023
деятельность профессиональная, научная и техническая	2174	90	97.8	97.8	2001	100.1	100.1	65	83.3	92.9
деятельность административная и сопутствующие дополнительные услуги	729	15	100.0	100.0	705	98.2	99.2	1	100.0	100.0
государственное управление и обеспечение военной безопасности; социальное обеспечение	609	596	98.8	100.0	10	125.0	111.1	-	-	-
образование	853	667	97.8	99.9	169	97.1	99.4	1	50.0	100.0
деятельность в области здравоохранения и социальных услуг	703	145	100.0	99.3	527	100.2	100.4	3	100.0	100.0
деятельность в области культуры, спорта, организации досуга и развлечений	499	154	95.7	98.7	270	98.5	98.9	2	66.7	66.7
предоставление прочих видов услуг	1297	10	142.9	111.1	425	98.4	101.0	9	75.0	75.0

Распределение организаций по организационно-правовым формам на 1 июля 2023 года

	Количество организаций, единиц	В % к количеству организаций	
		на 1 июля 2022	на 1 апреля 2023
Всего	23463	97.8	99.2
из них: юридические лица, являющиеся коммерческими организациями	17805	97.4	98.9
из них: унитарные предприятия	99	101.0	102.1
хозяйственные общества и товарищества	17670	98.1	99.0
из них акционерные общества	267	95.0	98.1

ТОМСКАЯ ОБЛАСТЬ

	Количество организаций, единиц	В % к количеству организаций	
		на 1 июля 2022	на 1 апреля 2023
юридические лица, являющиеся некоммерческими организациями	5124	98.8	99.7
из них:			
потребительские кооперативы	1267	99.1	99.8
фонды	102	107.4	102.0
учреждения	1502	97.7	99.6

Распределение индивидуальных предпринимателей по видам экономической деятельности (по данным государственной регистрации) на 1 июля 2023 года

	Количество предпринимателей		В % к количеству предпринимателей	
	единиц	в % к итогу	на 1 июля 2022	на 1 апреля 2023
Всего	24304	100.0	104.2	101.9
из них:				
сельское, лесное хозяйство, охота, рыболовство и рыбоводство	869	3.6	99.1	100.6
добыча полезных ископаемых	13	0.1	68.4	92.9
обрабатывающие производства	1528	6.3	106.3	103.6
обеспечение электрической энергией, газом и паром; кондиционирование воздуха	13	0.1	108.3	108.3
водоснабжение; водоотведение, организация сбора и утилизации отходов, деятельность по ликвидации загрязнений	68	0.3	98.6	101.5
строительство	1657	6.8	107.9	105.7
торговля оптовая и розничная; ремонт автотранспортных средств и мотоциклов	8782	36.1	105.1	102.1
в том числе:				
торговля оптовая и розничная автотранспортными средствами и мотоциклами и их ремонт	967	4.0	104.7	102.0
торговля оптовая, кроме оптовой торговли автотранспортными средствами и мотоциклами	755	3.1	101.2	99.6
торговля розничная, кроме торговли автотранспортными средствами и мотоциклами	7060	29.0	105.5	102.4
транспортировка и хранение	2725	11.2	102.5	100.2
деятельность гостиниц и предприятий общественного питания	882	3.6	107.7	100.3
деятельность в области информации и связи	1029	4.2	97.1	101.3
деятельность финансовая и страховая	131	0.5	108.3	97.0

ИНСТИТУЦИОНАЛЬНЫЕ ПРЕОБРАЗОВАНИЯ

	Количество предпринимателей		В % к количеству предпринимателей	
	единиц	в % к итогу	на 1 июля 2022	на 1 апреля 2023
деятельность по операциям с недвижимым имуществом	1592	6.6	102.1	100.3
деятельность профессиональная, научная и техническая	1669	6.9	104.2	102.5
деятельность административная и сопутствующие дополнительные услуги	727	3.0	103.6	103.1
государственное управление и обеспечение военной безопасности; социальное обеспечение	3	0.0	100.0	100.0
образование	388	1.6	126.8	107.2
деятельность в области здравоохранения и социальных услуг	182	0.7	102.2	102.2
деятельность в области культуры, спорта, организации досуга и развлечений	402	1.7	102.8	101.0
предоставление прочих видов услуг	1641	6.8	101.6	100.9

Демография организаций¹⁾

В июле 2023 года зарегистрировано 82 организации (в июле 2022 года - 84), количество официально ликвидированных организаций составило 49 (в июле 2022 года - 137 организаций).

Демография организаций по видам экономической деятельности в июле 2023 года

	Количество зарегистрированных организаций				Количество официально ликвидированных организаций			
	всего		на 1000 организаций ¹⁾		всего		на 1000 организаций ²⁾	
	июль	январь-июль	июль	январь-июль	июль	январь-июль	июль	январь-июль
Всего	82	616	3.6	26.7	49	715	2.1	31.0
из них: сельское, лесное хозяйство, охота, рыболовство и рыбоводство	2	12	4.1	21.7	-	17	-	30.8
добыча полезных ископаемых	1	6	7.6	46.0	-	5	-	38.3
из нее: добыча прочих полезных ископаемых	-	2	-	33.1	-	4	-	66.1
предоставление услуг в области добычи полезных ископаемых	-	2	-	43.0	-	1	-	21.5

¹⁾ Исключая филиалы и другие обособленные подразделения.

ТОМСКАЯ ОБЛАСТЬ

	Количество зарегистрированных организаций				Количество официально ликвидированных организаций			
	всего		на 1000 организаций ¹⁾		всего		на 1000 организаций ²⁾	
	июль	январь-июль	июль	январь-июль	июль	январь-июль	июль	январь-июль
обрабатывающие производства	10	59	5.0	29.4	1	51	0.5	25.4
из них:								
производство пищевых продуктов	2	6	7.4	21.9	-	9	-	32.8
производство напитков	0	0	-	-	-	3	-	69.0
производство одежды	0	3	-	58.3	-	2	-	38.8
обработка древесины и производство изделий из дерева и пробки, кроме мебели, производство изделий из соломки и материалов для плетения	2	15	6.1	45.7	-	7	-	21.3
деятельность полиграфическая и копирование носителей информации	-	3	-	43.2	-	2	-	28.8
производство химических веществ и химических продуктов	-	3	-	38.0	-	2	-	25.3
производство резиновых и пластмассовых изделий	1	3	11.6	34.7	-	1	-	11.6
производство прочей неметаллической минеральной продукции	-	4	-	37.4	1	7	9.3	65.4
производство готовых металлических изделий, кроме машин и оборудования	1	6	4.5	27.5	-	2	-	9.2
производство электрического оборудования	-	1	-	9.9	-	4	-	39.6
производство машин и оборудования, не включенных в другие группировки	2	5	26.3	66.7	-	1	-	13.3
производство мебели	-	3	-	22.4	-	1	-	7.5
производство прочих готовых изделий	1	2	17.1	34.5	-	1	-	17.2
ремонт и монтаж машин и оборудования	-	1	-	4.9	-	6	-	29.2
обеспечение электрической энергией, газом и паром; кондиционирование воздуха	-	2	-	11.2	2	3	11.2	16.9

ИНСТИТУЦИОНАЛЬНЫЕ ПРЕОБРАЗОВАНИЯ

	Количество зарегистрированных организаций				Количество официально ликвидированных организаций			
	всего		на 1000 организаций ¹⁾		всего		на 1000 организаций ²⁾	
	июль	январь-июль	июль	январь-июль	июль	январь-июль	июль	январь-июль
водоснабжение; водоотведение, организация сбора и утилизации отходов, деятельность по ликвидации загрязнений	1	3	6.1	18.1	-	4	-	24.2
строительство	10	98	4.2	40.9	2	110	0.8	45.9
торговля оптовая и розничная; ремонт автотранспортных средств и мотоциклов	20	141	3.8	26.7	24	241	4.6	45.7
в том числе: торговля оптовая и розничная автотранспортными средствами и мотоциклами и их ремонт	3	20	5.7	37.7	2	16	3.8	30.1
торговля оптовая, кроме оптовой торговли автотранспортными средствами и мотоциклами	12	87	3.6	25.9	8	169	2.4	50.3
торговля розничная, кроме торговли автотранспортными средствами и мотоциклами	5	34	3.6	24.6	14	56	10.2	40.5
транспортировка и хранение	-	34	-	18.9	1	23	0.6	12.8
деятельность гостиниц и предприятий общественного питания	3	15	5.9	28.9	-	22	-	42.3
деятельность в области информации и связи	3	34	3.6	40.4	1	31	1.2	36.8
деятельность финансовая и страховая	1	8	5.4	42.8	-	5	-	26.7
деятельность по операциям с недвижимым имуществом	9	37	3.7	15.2	6	51	2.5	20.9
деятельность профессиональная, научная и техническая	14	83	6.5	38.7	5	68	2.3	31.7
деятельность административная и сопутствующие дополнительные услуги	1	21	1.4	29.2	1	24	1.4	33.4
государственное управление и обеспечение военной безопасности; социальное обеспечение	-	3	-	6.3	1	3	2.1	6.3
образование	-	3	-	3.7	1	13	1.2	16.0
деятельность в области здравоохранения и социальных услуг	3	14	4.4	20.5	2	5	2.9	7.3

ТОМСКАЯ ОБЛАСТЬ

	Количество зарегистрированных организаций				Количество официально ликвидированных организаций			
	всего		на 1000 организаций ¹⁾		всего		на 1000 организаций ²⁾	
	июль	январь-июль	июль	январь-июль	июль	январь-июль	июль	январь-июль
деятельность в области культуры, спорта, организации досуга и развлечений	2	14	4.4	30.8	-	12	-	26.4
предоставление прочих видов услуг	2	29	1.6	22.5	2	27	1.6	20.9

¹⁾ Коэффициент рождаемости организаций.

²⁾ Коэффициент официальной ликвидации организаций.

Демография организаций по формам собственности

единиц

	Количество зарегистрированных организаций				Количество официально ликвидированных организаций			
	всего		на 1000 организаций ¹⁾		всего		на 1000 организаций ²⁾	
	июль	январь-июль	июль	январь-июль	июль	январь-июль	июль	январь-июль
Всего	82	616	3.6	26.7	49	715	2.1	31.0
в том числе по формам собственности:								
российская	79	604	3.5	26.5	48	700	2.1	30.7
в том числе:								
государственная	-	-	-	-	1	6	2.3	13.8
из нее:								
федеральная	-	-	-	-	-	4	-	32.5
муниципальная	-	-	-	-	1	2	3.2	6.4
частная	-	4	-	3.5	2	10	1.7	8.7
общественных и религиозных организаций (объединений)	2	25	2.0	25.4	2	17	2.0	17.3
смешанная российская	-	-	-	-	-	5	-	40.5
иностранная	2	10	9.0	45.2	1	13	4.5	58.8
совместная российская и иностранная	1	2	18.5	36.0	-	2	-	36.0

¹⁾ Коэффициент рождаемости организаций.

²⁾ Коэффициент официальной ликвидации организаций.

ИНВЕСТИЦИИ

Финансовые вложения

Общий объем финансовых вложений организаций (без субъектов малого предпринимательства, бюджетных учреждений, банков, страховых организаций и негосударственных пенсионных фондов) в январе-июне 2023 года составил 586207.0 млн. рублей, в том числе долгосрочные финансовые вложения – 36435.8 млн. рублей (6.2% от общего объема), краткосрочные – 549771.2 млн. рублей (93.8% от общего объема).

Структура финансовых вложений крупных и средних организаций характеризуется следующими данными:

	Поступило за январь – июнь 2023		Накоплено на конец июня 2023	
	млн. руб.	в % к итогу	млн. руб.	в % к итогу
Общий объем финансовых вложений	586207.0	100.0	245814.3	100.0
в том числе:				
долгосрочные финансовые вложения организаций	36435.8	6.2	136212.0	55.4
в том числе:				
в паи, акции и другие формы участия в капитале	543.5	0.1	74467.7	30.3
в долговые ценные бумаги и депозитные сертификаты	... ¹⁾	-	673.1	0.2
представленные займы	35892.0	6.1	49859.6	20.3
банковские вклады	-	-	11162.6	4.5
прочие финансовые вложения	-	-	49.0	0.1
краткосрочные финансовые вложения организаций	549771.2	93.8	109602.3	44.6
в том числе:				
в паи, акции и другие формы участия в капитале	-	-	98.1	0.1
в долговые ценные бумаги и депозитные сертификаты	692.4	0.1	692.7	0.3
представленные займы	87515.5	14.9	94695.4	38.5
банковские вклады	460779.7	78.6	13839.7	5.6
прочие финансовые вложения	783.6	0.2	276.4	0.1

¹⁾ Данные не публикуются в целях обеспечения конфиденциальности первичных статистических данных, полученных от организаций, в соответствии с Федеральным законом от 29.11.07 №282-ФЗ (ст.4,п.5; ст.9,п.1).

Инвестиции в нефинансовые активы

Структура инвестиций в нефинансовые активы (без субъектов малого предпринимательства) в январе – июне 2023 года

	Тыс. руб.	В % к итогу	Справочно январь – июнь 2022 в % к итогу
Инвестиции в нефинансовые активы	46474820	100.0	100.0
в том числе:			

ТОМСКАЯ ОБЛАСТЬ

	Тыс. руб.	В % к итогу	Справочно январь – июнь 2022 в % к итогу
инвестиции в основной капитал	46197316	99.4	99.7
инвестиции в непроизведенные нефинансовые активы	277504	0.6	0.3

Инвестиции в основной капитал. В январе-июне 2023 года использовано **56360.7** млн. рублей инвестиций в основной капитал, или 131.7% к уровню января-июня 2022 года.

Динамика инвестиций в основной капитал по полному кругу предприятий, с учетом объемов инвестиций, ненаблюдаемых прямыми статистическими методами

	Инвестиции в основной капитал, млн. руб.	В % к соответствующему периоду предыдущего года
2022		
I квартал	16459.4	91.8
II квартал	22893.0	85.2
I полугодие	39352.4	88.0
III квартал	29231.0	83.7
IX месяцев	68583.4	86.2
IV квартал	51181.9	99.2
Год	119765.3	91.2
2023¹⁾		
I квартал	23489.0	125.7
II квартал	32871.7	137.0
I полугодие	56360.7	131.7

¹⁾ Оперативные данные.

Видовая структура инвестиций в основной капитал по полному кругу предприятий, с учетом объемов инвестиций, ненаблюдаемых прямыми статистическими методами в январе – июне 2023 года

	Млн. руб.	В % к итогу
Инвестиции в основной капитал	56360.7	100.0
в том числе:		
Жилища	7625.3	13.5
Здания (кроме жилых зданий) и сооружения, расходы на улучшение земель	18195.5	32.3
Машины, оборудование, транспортные средства, производственный и хозяйственный инвентарь	22663.0	40.2
Объекты интеллектуальной собственности	2058.0	3.7
Прочие	5818.9	10.3

Структура инвестиций в основной капитал по источникам финансирования (без субъектов малого предпринимательства) в январе – июне 2023 года

	Млн. руб.	В % к итогу
Инвестиции в основной капитал – всего	46197.3	100.0
в том числе по источникам финансирования:		
собственные средства	33260.8	72.0
привлеченные средства	12936.5	28.0

ИНВЕСТИЦИИ

	Млн. руб.	В % к итогу
в том числе:		
кредиты банков	2650.0	5.7
из них кредиты иностранных банков	-	-
заемные средства других организаций	1387.3	3.0
инвестиции из-за рубежа	-	-
бюджетные средства	4498.9	9.7
в том числе:		
из федерального бюджета	2245.4	4.9
из бюджетов субъектов РФ	1780.4	3.8
из местных бюджетов	473.1	1.0
средства внебюджетных фондов	216.5	0.5
прочие	4183.8	9.1

Распределение инвестиции в основной капитал по их назначению, т.е. по видам экономической деятельности в которых они будут функционировать (без субъектов малого предпринимательства) в январе – июне 2023 года

	Тыс. рублей	В % к итогу
Всего	46197316	100.0
в том числе:		
Сельское, лесное хозяйство, охота, рыболовство и рыбоводство	1017285	2.2
Добыча полезных ископаемых	14731991	31.9
Обрабатывающие производства	8837103	19.1
Обеспечение электрической энергией, газом и паром; кондиционирование воздуха	2397097	5.2
Водоснабжение; водоотведение, организация сбора и утилизация отходов, деятельность по ликвидации загрязнений	407282	0.9
Строительство	326084	0.7
Торговля оптовая и розничная; ремонт автотранспортных средств и мотоциклов	1114892	2.4
Транспортировка и хранение	4259506	9.2
Деятельность гостиниц и предприятий общественного питания	249800	0.5
Деятельность в области информации и связи	458720	1.0
Деятельность финансовая и страховая	71543	0.2
Деятельность по операциям с недвижимым имуществом	6577267	14.2
Деятельность профессиональная научная и техническая	697844	1.5
Деятельность административная и сопутствующие дополнительные услуги	1876160	4.1
Государственное управление и обеспечение военной безопасности; социальное обеспечение	1098981	2.4
Образование	1026246	2.2
Деятельность в области здравоохранения и социальных услуг	942944	2.1
Деятельность в области культуры, спорта, организации досуга и развлечений	99442	0.2
Предоставление прочих видов услуг	7129	0.0

ТОМСКАЯ ОБЛАСТЬ

ЦЕНЫ

Потребительские цены

Изменение потребительских цен в 2023 году

на конец периода, в %

	Июль 2023 к			Справочно июль 2022 к	
	июню 2023	декабрю 2022	июлю 2022	июню 2022	декабрю 2021
Индекс потребительских цен	100.6	103.2	103.8	100.0	112.2
в том числе:					
продовольственные товары, включая алкогольные напитки	100.5	102.8	101.6	98.7	110.8
непродовольственные товары	100.9	101.8	101.9	99.6	113.0
услуги	100.3	105.3	109.2	102.4	112.7

Базовый индекс потребительских цен (БИПЦ), исключая изменения цен на отдельные товары, подверженные влиянию факторов, которые носят административный, а также сезонный характер, в июле 2023 года составил 100.4%, к декабрю 2022 года – 102.4%, к июлю 2022 года – 102.6%.

Динамика цен по Томской области в потребительском секторе

на конец периода, в % к предыдущему периоду

	Индекс по- требитель- ских цен	в том числе		
		продовольствен- ные товары	непродоволь- ственные товары	платные услуги населению
2022				
январь	101.2	101.7	100.9	101.0
февраль	100.8	100.9	100.8	100.5
март	108.7	106.3	112.2	106.4
I квартал	110.9	109.1	114.1	108.4
апрель	102.2	103.9	100.7	102.1
май	99.5	99.5	99.5	99.4
июнь	99.5	99.5	99.2	100.1
II квартал	101.2	102.9	99.5	101.6
июль	100.0	98.7	99.6	102.4
август	99.3	98.9	100.0	98.7
сентябрь	99.9	99.7	100.2	99.7
III квартал	99.1	97.3	99.8	100.7
октябрь	100.5	100.6	100.3	100.8
ноябрь	100.1	99.6	99.9	101.1
декабрь	100.8	100.1	99.7	103.4
декабрь 2022 в % к декабрю 2021	112.7	109.5	113.0	116.9
2023				
январь	100.5	100.8	100.2	100.3
февраль	100.5	101.0	99.6	100.9
март	100.7	100.8	100.1	101.2

	Индекс потребительских цен	в том числе		
		продовольственные товары	непродовольственные товары	платные услуги населению
I квартал	101.6	102.6	99.9	102.4
апрель	100.3	99.6	100.1	101.4
май	100.4	99.8	100.7	100.8
июнь	100.2	100.3	100.2	100.2
II квартал	100.9	99.7	101.0	102.4
июль	100.6	100.5	100.9	100.3

Максимальное и минимальное изменение цен в июле 2023 года на отдельные группы продовольственных товаров по Томской области

в % к предыдущему месяцу

Наименование группы	Индекс цен в среднем по группе	Максимальное и минимальное изменение цен внутри группы	
		товары	индекс цен
Мясо и птица	101.5	Куры охлажденные и мороженые	103.2
		Баранина (кроме бескостного мяса)	98.0
Полуфабрикаты мясные	100.6	Пельмени, манты, равиоли	102.3
		Фарш мясной	99.0
Колбасные изделия и продукты из мяса и птицы	102.2	Колбаса вареная	106.1
		Мясокопчености	99.8
Консервы мясные	100.8	Консервы мясные	101.0
		Консервы мясные для детского питания	99.5
Рыбoproductы	99.2	Кальмары мороженые	102.0
		Консервы рыбные натуральные и с добавлением масла	96.1
Масло и жиры	99.8	Маргарин	101.0
		Масло оливковое	97.0
Молоко и молочная продукция	98.4	Творог	102.1
		Молоко питьевое цельное пастеризованное 2,5-3,2% жирности	93.2
Сыр	100.4	Сыры твердые, полутвердые и мягкие	100.7
		Сыры плавленые	99.2
Консервы овощные	100.5	Консервы овощные для детского питания	101.1
		Овощи натуральные консервированные, маринованные	100.3
Консервы фруктово-ягодные	100.6	Соки фруктовые	100.6
		Консервы фруктово-ягодные для детского питания	100.1
Кондитерские изделия	99.8	Кексы, рулеты	104.9
		Конфеты мягкие, глазированные шоколадом	93.9
Варенье, джем, повидло, мед	100.3	Мёд пчелиный натуральный	101.1
		Варенье, джем, повидло	99.1
Чай, кофе, какао	98.9	Кофе натуральный растворимый	100.6
		Какао	96.5
Соль, соус, специи, концентраты	98.8	Сухие приправы, специи	100.8
		Сухие супы в пакетах	94.0

ТОМСКАЯ ОБЛАСТЬ

Наименование группы	Индекс цен в среднем по группе	Максимальное и минимальное изменение цен внутри группы	
		товары	индекс цен
Хлеб и хлебобулочные изделия	100.1	Бараночные изделия	103.6
		Хлопья из злаков (сухие завтраки)	98.1
Крупа и бобовые	98.7	Горох и фасоль	107.6
		Крупа гречневая-ядрица	93.5
Макаронные изделия	98.8	Макаронные изделия из пшеничной муки высшего сорта	99.9
		Вермишель	96.1
Флодоовощная продукция, включая картофель	102.7	Картофель	139.6
		Огурцы свежие	60.7
Алкогольные напитки	100.2	Вино виноградное столовое	101.6
		Вино виноградное крепленое	95.8
Напитки безалкогольные	102.6	Напитки газированные	103.7
		Вода минеральная и питьевая	100.1
Общественное питание	100.7	Обед в ресторане	102.2
		Кофе в организациях быстрого обслуживания	97.3

В июле снижение цен отмечалось на огурцы свежие – на 39.3%, молоко питьевое цельное пастеризованное 2,5-3,2% жирности – на 6.8%, крупу гречневую-ядрицу – на 6.5%, конфеты мягкие, глазированные шоколадом – на 6.1%, сухие супы в пакетах – на 6.0%, сырки творожные, глазированные шоколадом – на 5.3%, орехи – на 4.7%, вино виноградное крепленое – на 4.2%, вермишель и консервы рыбные натуральные и с добавлением масла – на 3.9%, зефир, пастилу – на 3.7%, какао – на 3.5%, крупы овсяную и перловую – на 3.3%, кофе натуральный в зернах и молотый – на 3.2%, рыбу живую и охлажденную и масло оливковое – на 3.0%, чай черный байховый и кофе в организациях быстрого обслуживания – на 2.7%, сливки питьевые – на 2.6%, груши – на 2.5%, филе рыбное – на 2.4%, чеснок – на 2.3%, грибы свежие – на 2.2%, баранину (кроме бескостного мяса) – на 2.0%, хлопья из злаков (сухие завтраки) и "овсяные хлопья ""Геркулес"" – на 1.9%, муку пшеничную – на 1.6%, масло подсолнечное и йогурт – на 1.4%, крупу манную – на 1.1%, фарш мясной – на 1.0%, варенье, джем, повидло, рыбу мороженую разделанную (кроме лососевых пород) и молоко для детей – на 0.9%, сыры плавленые и пряники – на 0.8%, чай зеленый – на 0.7%, печенье – на 0.6%, консервы мясные для детского питания, кетчуп и лимоны – на 0.5%, икру лососевых рыб, отечественную и творожок детский – на 0.4%, соленые и копченые деликатесные продукты из рыбы – на 0.3%, мясокопчености, рыбу мороженую неразделанную и окорочка куриные – на 0.2%, сметану, овощи замороженные, пиво, макаронные изделия из пшеничной муки высшего сорта, кулинарные изделия из птицы, рыбу соленую, маринованную, копченую, вино игристое отечественное, пшено и майонез – на 0.1%.

Стоимость условного (минимального) набора продуктов питания в июле 2023 года в Томской области составила 5976.55 рубля в расчете на месяц и по сравнению с июнем 2023 года увеличилась на 3.7%, к декабрю 2022 года возросла на 11.0%.

В среднем по России стоимость условного (минимального) набора продуктов питания в июле 2023 года составила 6033.30 рубля в расчете на месяц, к июню 2023 года составила 100.3%, а по сравнению с декабрем 2022 года увеличилась на 9.2%.

**Максимальное и минимальное изменение цен в июле 2023 года
на отдельные группы непродовольственных товаров по Томской области**

в % к предыдущему месяцу

Наименование группы	Индекс цен в среднем по группе	Максимальное и минимальное изменение цен внутри группы	
		товары	индекс цен
Ткани	100.0	Ткани хлопчатобумажные	100.1
		Ткани шелковые	100.0
Полотенца	99.7	Полотенце кухонное	100.0
		Полотенце личное	99.6
Одежда	100.2	Одежда для детей школьного воз- раста	100.7
		Одежда женская	99.8
Белье постельное	102.0	Комплект постельного белья полу- тораспальный из хлопчатобумажной ткани	105.4
		Одеяло стеганое	98.6
Трикотажные изделия	99.9	Футболка детская	101.9
		Джемпер для детей школьного воз- раста	98.1
Чулочно-носочные изделия	100.4	Носки мужские	101.2
		Колготки детские	98.8
Обувь кожаная, текстильная и комбинированная	99.8	Обувь домашняя	101.9
		Обувь кроссовая и спортивная для взрослых	99.1
Моющие и чистящие средства	102.8	Дезинфицирующее средство для поверхностей	110.6
		Жидкие чистящие и моющие сред- ства	99.1
Парфюмерно-косметические товары	101.5	Крем для рук	110.5
		Пена для бритья	86.9
Галантерея	98.7	Коляска для новорожденного	100.6
		Щетка зубная	92.6
Мебель	102.1	Шкаф для платья и белья	107.3
		Кровать для новорожденных	98.2
Металлическая посуда и ме- таллические предметы до- машнего обихода	100.1	Сковорода	102.0
		Кастрюля	98.4
Фарфоро-фаянсовая посуда	101.4	Тарелка обеденная	101.4
		Кружка, чашка чайная с блюдцем	101.3
Электротовары и другие бытовые приборы	103.0	Электрочайник	105.2
		Лампа энергосберегающая	98.3
Инструменты и оборудование	101.9	Дрель электрическая	102.9
		Триммер	100.5
Бумажно-беловые товары	100.2	Бумага туалетная	101.5
		Подгузники детские бумажные	96.8
Школьно-письменные при- надлежности и канцелярские товары	98.8	Набор фломастеров	99.8
		Авторучка шариковая	97.8
Печатные издания	100.6	Газета в розницу	101.4
		Книга художественная	100.0

ТОМСКАЯ ОБЛАСТЬ

Наименование группы	Индекс цен в среднем по группе	Максимальное и минимальное изменение цен внутри группы	
		товары	индекс цен
Велосипеды и мотоциклы	100.0	Велосипед дорожный для взрослых	100.0
		Велосипед для дошкольников	99.9
Телерадиотовары	100.1	Флэш-накопитель USB	100.9
		Телевизор	100.0
Персональные компьютеры	103.1	Компьютер персональный переносной (ноутбук)	104.8
		Компьютер планшетный	98.8
Средства связи	96.9	Наушники беспроводные	101.4
		Смартфон	95.4
Игрушки	101.2	Игрушки мягкие	105.1
		Конструктор детский пластмассовый	99.3
Товары для физической культуры, спорта и туризма	101.0	Коньки	101.9
		Мяч футбольный	100.4
Строительные материалы	100.8	Металлочерепица	106.9
		Стекло оконное листовое	96.2
Легковые автомобили	101.0	Легковой автомобиль отечественный новый	101.8
		Кресло детское автомобильное	99.1
Медицинские товары	100.2	Кеторол Экспресс, 10 мг	110.9
		Метамизол натрия (Анальгин отечественный), 500 мг	91.2
Садоводство	99.7	Земля для растений	102.5
		Свежесрезанные цветы	99.1

Изменение цен на рынке автомобильного бензина в 2023 году составило:

в %

	Июль 2023 к		
	июню 2023	декабрю 2022	июлю 2022
Бензин автомобильный	102.1	105.4	105.0
марки АИ-92	102.1	105.5	105.6
марки АИ-95	102.4	105.9	106.0
марки АИ-98 и выше	101.1	103.5	101.3

**Изменение цен на бензин на потребительском рынке
(в % к декабрю 2021 года)**

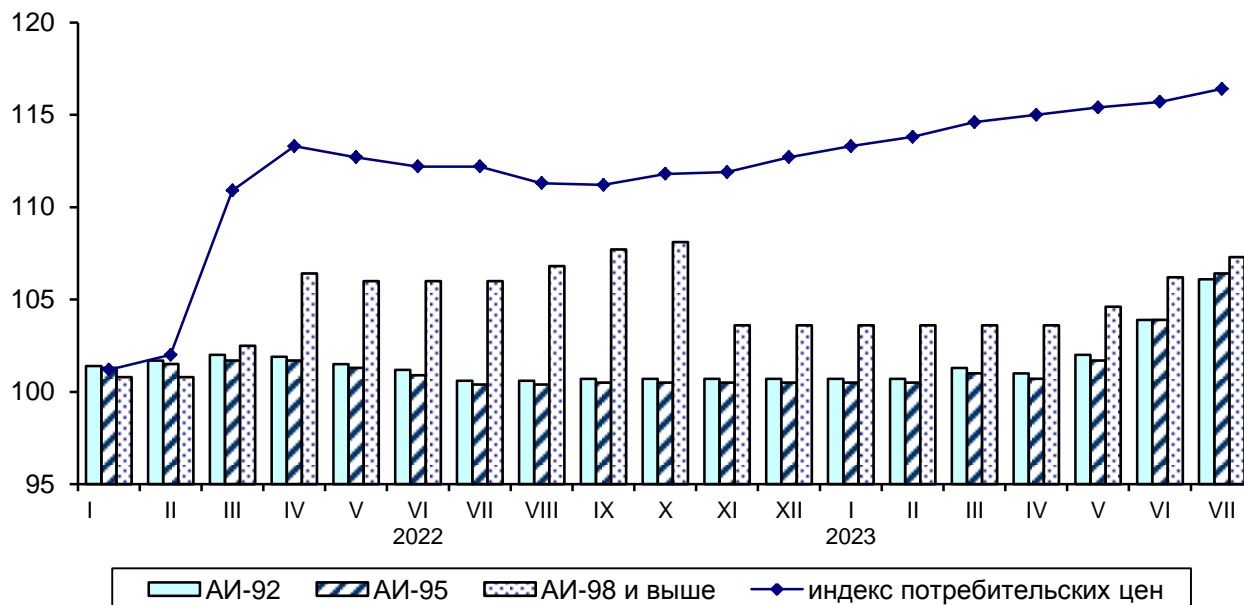

Максимальное и минимальное изменение цен и тарифов в июле 2023 года на отдельные виды платных услуг по Томской области

в % к предыдущему месяцу

Наименование группы	Индекс цен и тарифов в среднем по группе	Максимальное и минимальное изменение цен внутри группы	
		услуги	индекс цен
Бытовые услуги	100.2	Ремонт и техническое обслуживание бытовой радиоэлектронной аппаратуры, бытовых машин и приборов Услуги фотоателье	100.7 96.3
Услуги пассажирского транспорта	101.8	Воздушный транспорт Поезда дальнего следования	104.2 98.7
Жилищные и коммунальные услуги	99.8	Коммунальные услуги Жилищные услуги	100.0 99.5
Экскурсионные услуги	97.9	Экскурсия автобусная Экскурсионные туры по России	106.2 96.1
Медицинские услуги	101.5	Первичный консультативный осмотр больного у стоматолога Диагностика на магнитно-резонансном или компьютерном томографе	110.3 100.0
Ветеринарные услуги	99.9	Клинический осмотр животного Прививка животного	100.0 99.7
Услуги банков	101.0	Плата за пользование потребительским кредитом (процентная ставка в стоимостном выражении) Комиссия банка за перевод средств с карты на карту клиенту другого банка на территории России	101.0 100.0

ТОМСКАЯ ОБЛАСТЬ

Наименование группы	Индекс цен и тарифов в среднем по группе	Максимальное и минимальное изменение цен внутри группы	
		услуги	индекс цен
Услуги физической культуры и спорта	101.6	Клубная карта в фитнес-клуб	103.8
		Занятия в плавательных бассейнах	100.0
Посреднические и прочие услуги	101.1	Ксерокопирование документа	102.7
		Пользование общественным туалетом	100.0
Услуги в сфере туризма	101.2	Услуги в сфере зарубежного туризма	104.4
		Услуги в сфере внутреннего туризма	100.8

Цены и тарифы на жилищно-коммунальные услуги в июле 2023 года в Томской области сложились следующим образом:

	В рублях	В % к предыдущему месяцу	В % к соответствующему месяцу предыдущего года
Содержание и ремонт жилья в государственном и муниципальном жилищных фондах, м ² общей площади	21.40	100.4	110.7
Содержание, ремонт жилья для граждан-собственников жилья в результате приватизации, граждан-собственников жилых помещений по иным основаниям, м ² общей площади	21.41	100.4	110.8
Наем жилых помещений в государственном и муниципальном жилищных фондах, м ² общей площади	11.23	100.0	108.0
Услуги по организации и выполнению работ по эксплуатации домов ЖК, ЖСК, ТСЖ, м ² общей площади	20.36	100.0	107.8
Взносы на капитальный ремонт, м ² общей площади	9.18	100.0	113.8
Водоснабжение холодное, м ³	59.01	100.0	110.7
Водоотведение, м ³	45.44	100.0	109.5
Обращение с твердыми коммунальными отходами, с человека	78.10	100.0	105.4
Отопление, Гкал	2445.53	100.0	106.7
Водоснабжение горячее, м ³	199.56	100.0	106.7
Электроэнергия в квартирах без электроплит за минимальный объем потребления, 100 кВт.ч	439.00	100.0	108.7
Электроэнергия в квартирах с электроплитами за минимальный объем потребления, 100 кВт.ч	316.00	100.0	108.6
Газ сетевой, месяц с человека	80.99	100.0	108.4
Газ сетевой, м ³	6.23	100.0	108.4
Газ сжиженный, месяц с человека	324.45	100.0	108.5
Газ сжиженный, м ³	104.86	100.0	108.5

Изменение потребительских цен за июль 2023 года по регионам Сибирского федерального округа характеризуется следующими данными:

в % к предыдущему месяцу

	Сводный индекс	Все товары	в том числе		Платные услуги	Сводный индекс за июль 2023 в % к декабрю 2022
			продовольственные товары, вкл. алкогольные напитки	непродовольственные товары		
Республика Алтай	100.4	100.4	99.8	100.8	100.3	102.5
Республика Тыва	101.0	100.6	100.1	101.0	102.3	104.2
Республика Хакасия	100.7	100.6	100.4	100.8	101.1	102.7
Алтайский край	100.8	100.9	100.8	101.0	100.2	104.0
Красноярский край	100.9	100.5	100.3	100.7	102.0	103.1
Иркутская область	100.3	100.3	99.7	100.9	100.3	102.6
Кемеровская область - Кузбасс	100.8	100.8	100.6	101.1	100.7	103.3
Новосибирская область	101.1	101.3	101.1	101.6	100.2	103.2
Омская область	101.2	100.9	101.1	100.6	102.0	103.5
Томская область	100.6	100.7	100.5	100.9	100.3	103.2

В среднем по России индекс цен на товары и услуги на потребительском рынке в июле 2023 года по отношению к июню 2023 года составил 100.6%, в том числе на продовольственные товары – 100.5%, на непродовольственные товары – 100.9%, на услуги – 100.5%.

Сводные индексы потребительских цен по регионам Сибирского федерального округа июль 2023 года в % к декабрю 2022 года



ТОМСКАЯ ОБЛАСТЬ

Стоимость фиксированного набора потребительских товаров и услуг для межрегиональных сопоставлений покупательной способности населения в расчете на месяц в среднем по Томской области в конце июля 2023 года составила 20285.74 рубля и за месяц повысилась на 0.8%.

Стоимость фиксированного набора потребительских товаров и услуг для проведения межрегиональных сопоставлений по регионам Сибирского федерального округа и в среднем по России на конец июля 2023 года

	Стоимость набора, рублей в расчете на месяц	Изменение стоимости набора, в % к	
		июню 2023	декабрю 2022
Российская Федерация	21057.41	100.6	103.8
Сибирский Федеральный округ	19990.75	101.5	104.2
Республика Алтай	21804.42	101.1	104.2
Республика Тыва	19232.33	101.0	105.8
Республика Хакасия	20787.65	101.8	104.3
Алтайский край	20673.32	101.7	104.6
Красноярский край	21588.14	101.2	104.0
Иркутская область	19638.32	101.3	103.2
Кемеровская область - Кузбасс	18824.73	101.1	105.3
Новосибирская область	20796.60	101.6	103.8
Омская область	18764.95	102.3	104.6
Томская область	20285.74	100.8	104.1

Изменение стоимости фиксированного набора потребительских товаров и услуг по регионам Сибирского федерального округа июль 2023 года в % к декабрю 2022 года

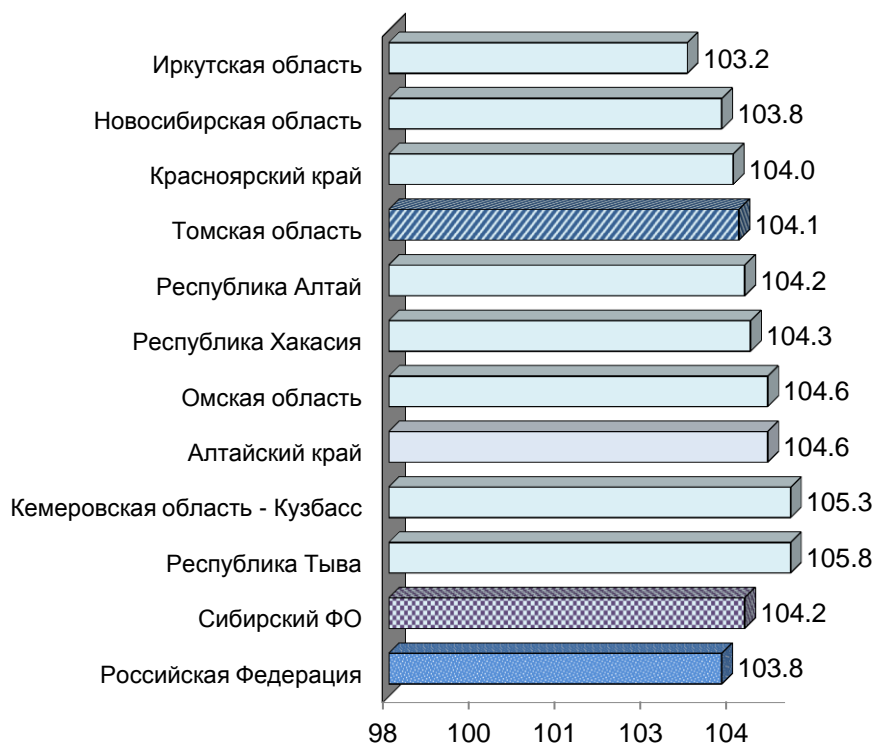

Цены производителей

на конец периода, в %

	Июль 2023 к			Справочно июль 2022 к	
	июню 2023	декабрю 2022	июлю 2022	июню 2022	декабрю 2021
Индекс цен производителей промышленных товаров ¹⁾	105.6	117.1	106.1	99.4	98.6
Сводный индекс цен на продукцию (затраты, услуги) инвестиционного назначения	105.3	105.5	107.2	100.3	114.0
Индекс тарифов на грузовые перевозки	108.3	в 2.3 р.	150.0	190.1	199.5
Индекс цен производителей сельскохозяйственной продукции	102.4	104.4	102.3	94.6	95.9

¹⁾ На товары, предназначенные для реализации на внутреннем рынке, по видам деятельности «Добыча полезных ископаемых», «Обрабатывающие производства», «Обеспечение электрической энергией, газом и паром; кондиционирование воздуха», «Водоснабжение; водоотведение, организация сбора и утилизации отходов, деятельность по ликвидации загрязнений».

В июле 2023 года индекс цен производителей промышленных товаров¹⁾ по Томской области по предварительным данным составил 105.6%, в том числе индекс добычи полезных ископаемых – 111.8%, производителей продукции обрабатывающих производств – 101.9%, обеспечение электрической энергией, газом и паром; кондиционирование воздуха – 100.1%, водоснабжение; водоотведение, организация сбора и утилизации отходов, деятельность по ликвидации загрязнений – 100.0%.

Изменение цен производителей промышленных товаров

на конец периода, в %

	Всего		в том числе по видам экономической деятельности								
	к преды- дущему пери- оду	к де- кабрю преды- дущего года	добыча полез- ных ископае- мых	обрабатываю- щие производ- ства		обеспечение электрической энергией, газом и паром; конди- ционирование воздуха		водоснабжение, водоотведение, организация сбора и утили- зации отходов, деятельность по ликвидации загрязнений			
				к преды- дущему периоду	к де- кабрю преды- дущего года	к преды- дущему периоду	к де- кабрю преды- дущего года	к преды- дущему периоду	к де- кабрю преды- дущего года	к преды- дущему периоду	к де- кабрю преды- дущего года
2022											
январь	94.1	94.1	88.0	88.0	98.0	98.0	100.1	100.1	100.0	100.0	100.0
февраль	124.6	117.2	155.2	136.6	106.7	104.5	99.8	99.8	100.0	100.0	100.0

¹⁾ На товары, предназначенные для реализации на внутреннем рынке, по видам деятельности «Добыча полезных ископаемых», «Обрабатывающие производства», «Обеспечение электрической энергией, газом и паром; кондиционирование воздуха», «Водоснабжение; водоотведение, организация сбора и утилизации отходов, деятельность по ликвидации загрязнений».

ТОМСКАЯ ОБЛАСТЬ

	Всего		в том числе по видам экономической деятельности							
	к предыдущему периоду	к декабрю предыдущего года	добыча полезных ископаемых		обрабатывающие производства		обеспечение электрической энергией, газом и паром; кондиционирование воздуха		водоснабжение, водоотведение, организация сбора и утилизации отходов, деятельность по ликвидации загрязнений	
			к предыдущему периоду	к декабрю предыдущего года	к предыдущему периоду	к декабрю предыдущего года	к предыдущему периоду	к декабрю предыдущего года	к предыдущему периоду	к декабрю предыдущего года
март	127.4	149.4	150.6	205.7	107.1	111.9	101.9	101.7	100.0	100.0
апрель	83.4	124.6	66.9	137.6	105.8	118.4	99.0	100.7	100.0	100.0
май	83.0	103.4	75.2	103.5	87.8	103.9	99.8	100.5	100.0	100.0
июнь	95.9	99.1	93.3	96.6	97.3	101.1	99.4	99.9	100.0	100.0
июль	99.4	98.6	98.3	94.9	99.4	100.5	104.1	104.0	106.8	106.8
август	91.3	90.0	80.0	75.9	98.2	98.6	101.8	105.8	100.0	106.8
сентябрь	109.9	98.9	133.0	101.0	97.3	96.0	99.9	105.7	100.0	106.8
октябрь	96.2	95.2	93.9	94.8	97.4	93.5	100.7	106.4	100.0	106.8
ноябрь	99.8	95.0	98.2	93.2	101.2	94.6	99.3	105.6	100.0	106.8
декабрь	93.1	88.5	83.7	78.0	98.3	93.0	103.6	109.4	110.0	117.5
2023										
январь	109.6	109.6	129.5	129.5	97.7	97.7	103.1	103.1	100.0	100.0
февраль	89.8	98.4	73.6	95.4	101.8	99.3	100.3	103.5	100.0	100.0
март	102.2	100.6	107.3	102.3	99.0	98.4	102.3	105.8	100.0	100.0
апрель	102.2	102.7	104.6	107.1	101.3	99.7	98.3	104.0	100.0	100.0
май	118.6	121.8	144.5	154.7	104.2	103.9	100.4	104.4	100.0	100.0
июнь	91.0	110.9	79.9	123.7	100.1	104.0	99.8	104.2	100.0	100.0
июль	105.6	117.1	111.8	138.3	101.9	106.0	100.1	104.3	100.0	100.0

Индексы цен производителей по отдельным видам экономической деятельности

на конец периода, в %

	Добыча полезных ископаемых			
	добыча нефти и природного газа		добыча прочих полезных ископаемых	
	к предыдущему периоду	к декабрю предыдущего года	к предыдущему периоду	к декабрю предыдущего года
2022				
январь	86.3	86.3	100.5	100.5
февраль	163.8	141.5	100.0	100.5
март	155.4	219.8	100.0	100.5
апрель	64.9	142.5	103.3	103.9
май	72.9	103.9	100.2	104.0
июнь	92.9	96.1	80.7	83.9

	<i>Добыча полезных ископаемых</i>			
	<i>добыча нефти и природного газа</i>		<i>добыча прочих полезных ископаемых</i>	
	<i>к предыдущему периоду</i>	<i>к декабрю предыдущего года</i>	<i>к предыдущему периоду</i>	<i>к декабрю предыдущего года</i>
июль	98.1	94.3	100.0	83.9
август	77.1	72.7	100.0	83.9
сентябрь	139.1	101.1	100.0	83.9
октябрь	93.0	94.0	100.0	83.9
ноябрь	98.1	92.2	100.0	83.9
декабрь	81.3	74.9	100.0	83.9
2023				
январь	133.4	133.4	99.4	99.4
февраль	71.2	95.0	100.0	99.4
март	109.0	103.5	100.0	99.4
апрель	104.9	108.5	100.0	99.4
май	149.6	162.4	114.1	113.4
июнь	79.1	128.4	100.0	113.4
июль	112.0	143.9	100.0	113.4

	<i>Обрабатывающие производства</i>							
	<i>производство пищевых продуктов</i>		<i>обработка древесины и производство изделий из дерева и пробки, кроме мебели, производство изделий из соломки и материалов для плетения</i>		<i>производство химических веществ и химических продуктов</i>		<i>производство электрического оборудования</i>	
	<i>к предыдущему периоду</i>	<i>к декабрю предыдущего года</i>	<i>к предыдущему периоду</i>	<i>к декабрю предыдущего года</i>	<i>к предыдущему периоду</i>	<i>к декабрю предыдущего года</i>	<i>к предыдущему периоду</i>	<i>к декабрю предыдущего года</i>
2022								
январь	99.5	99.5	101.0	101.0	104.9	104.9	97.8	97.8
февраль	97.6	97.0	100.1	101.2	100.0	104.9	106.2	103.9
март	101.6	98.6	99.0	100.2	100.0	104.9	113.6	117.9
апрель	102.7	101.3	99.9	100.1	100.0	104.9	102.6	121.1
май	102.8	104.2	101.1	101.1	100.0	104.9	96.0	116.3
июнь	100.4	104.7	99.5	100.6	100.0	104.9	87.2	101.3
июль	98.8	103.4	95.0	95.5	102.9	107.9	92.4	93.6
август	102.1	105.5	93.1	89.0	100.0	107.9	95.1	89.0
сентябрь	99.2	104.6	97.8	87.0	100.0	107.9	92.4	82.3
октябрь	98.5	103.1	98.3	85.5	100.0	107.9	97.7	80.3
ноябрь	100.4	103.5	99.9	85.4	100.0	107.9	100.8	91.0
декабрь	100.0	103.4	98.0	83.7	100.0	107.9	96.6	78.2
2023								
январь	98.8	98.8	98.7	98.7	102.8	102.8	108.2	108.2
февраль	99.2	98.0	100.0	98.7	100.0	102.8	104.3	112.9

ТОМСКАЯ ОБЛАСТЬ

	Обрабатывающие производства							
	производство пищевых продуктов		обработка древесины и производство изделий из дерева и пробки, кроме мебели, производство изделий из соломы и материалов для плетения		производство химических веществ и химических продуктов		производство электрического оборудования	
	к предыдущему периоду	к декабрю предыдущего года	к предыдущему периоду	к декабрю предыдущего года	к предыдущему периоду	к декабрю предыдущего года	к предыдущему периоду	к декабрю предыдущего года
март	99.2	97.1	90.1	88.9	104.9	107.8	101.5	114.6
апрель	101.6	98.7	101.0	89.8	100.0	107.8	99.4	113.9
май	99.7	98.5	99.7	89.5	100.0	107.8	89.5	101.9
июнь	101.9	100.3	101.5	90.8	100.0	107.8	116.0	118.2
июль	102.5	102.8	99.5	90.4	100.0	107.8	102.7	121.4

	Обеспечение электрической энергией, газом и паром; кондиционирование воздуха			
	производство, передача и распределение электроэнергии		производство, передача и распределение пара и горячей воды; кондиционирование воздуха	
	к предыдущему периоду	к декабрю предыдущего года	к предыдущему периоду	к декабрю предыдущего года
2022				
январь	98.9	98.9	101.0	101.0
февраль	99.6	98.5	100.0	101.0
март	104.1	102.5	100.0	101.0
апрель	97.8	100.2	100.0	101.0
май	99.6	99.9	100.0	101.0
июнь	98.7	98.6	100.0	101.0
июль	102.5	101.1	105.5	106.6
август	103.8	104.9	100.0	106.6
сентябрь	99.8	104.7	100.0	106.6
октябрь	101.4	106.2	100.0	106.6
ноябрь	98.4	104.5	100.0	106.6
декабрь	101.3	105.8	105.5	112.5
2023				
январь	104.9	104.9	101.5	101.5
февраль	100.7	105.6	100.0	101.5
март	104.7	110.6	100.0	101.5
апрель	96.7	106.9	99.9	101.4
май	100.8	107.8	100.0	101.4
июнь	99.6	107.3	100.0	101.4
июль	100.2	107.5	100.0	101.4

	<i>Водоснабжение; водоотведение, организация сбора и утилизации отходов, деятельность по ликвидации загрязнений</i>			
	<i>забор, очистка и распределение воды</i>		<i>сбор и обработка сточных вод</i>	
	<i>к предыдущему периоду</i>	<i>к декабрю предыдущего года</i>	<i>к предыдущему периоду</i>	<i>к декабрю предыдущего года</i>
2022				
январь	100.0	100.0	100.0	100.0
февраль	100.0	100.0	100.1	100.1
март	100.0	100.0	100.0	100.1
апрель	100.0	100.0	100.0	100.1
май	100.0	100.0	100.0	100.1
июнь	100.0	100.0	100.0	100.1
июль	107.7	107.7	105.6	105.6
август	100.0	107.7	100.0	105.6
сентябрь	100.0	107.7	100.0	105.6
октябрь	100.0	107.7	100.0	105.6
ноябрь	100.0	107.7	100.0	105.6
декабрь	110.2	118.6	109.9	116.0
2023				
январь	100.0	100.0	100.0	100.0
февраль	100.0	100.0	100.0	100.0
март	100.0	100.0	100.0	100.0
апрель	100.0	100.0	100.0	100.0
май	100.0	100.0	100.0	100.0
июнь	100.0	100.0	100.0	100.0
июль	100.0	100.0	100.0	100.0

Сводный индекс цен на продукцию (затраты, услуги) инвестиционного назначения по предварительным данным в июле 2023 года по Томской области составил 105.3%.

Изменение цен по элементам технологической структуры в строительстве

на конец периода, в % к предыдущему периоду

	<i>Сводный индекс цен на продукцию (затраты, услуги) инвестиционного назначения</i>	<i>в том числе</i>		
		<i>индекс цен производителей на строительную продукцию</i>	<i>индекс цен приобретения машин и оборудования инвестиционного назначения</i>	<i>индекс цен на прочую продукцию (затраты, услуги) инвестиционного назначения</i>
2022				
январь	101.4	100.3	102.2	102.6
февраль	100.5	100.2	101.4	99.7
март	109.6	109.7	113.6	102.0
I квартал	111.7	110.3	117.7	104.3

ТОМСКАЯ ОБЛАСТЬ

	Сводный индекс цен на продукцию (затраты, услуги) инвестиционного назначения	в том числе		
		индекс цен производителей на строительную продукцию	индекс цен приобретения машин и оборудования инвестиционного назначения	индекс цен на прочую продукцию (затраты, услуги) инвестиционного назначения
апрель	100.9	100.6	102.4	98.6
май	100.9	100.4	102.3	99.5
июнь	99.9	100.4	99.4	99.8
II квартал	101.7	101.4	104.1	97.9
июль	100.3	100.1	101.0	99.7
август	100.6	100.2	100.4	102.0
сентябрь	100.0	99.9	100.1	99.9
III квартал	100.9	100.2	101.5	101.6
октябрь	100.5	100.5	100.3	100.8
ноябрь	100.1	100.3	100.4	99.1
декабрь	100.5	100.3	100.0	101.7
декабрь 2022 в % к декабрю 2021	115.9	113.5	125.3	105.3
2023				
январь	100.2	100.2	101.3	96.4
февраль	101.3	100.3	102.7	101.0
март	99.2	101.2	99.9	85.8
I квартал	100.7	101.7	103.9	83.5
апрель	101.6	100.2	102.2	106.8
май	99.2	100.4	99.5	91.4
июнь	98.8	100.5	102.2	77.4
II квартал	96.6	101.1	103.9	75.6
июль	105.3	100.8	103.5	134.0

Изменение цен по элементам технологической структуры в строительстве в июле 2023 года
(в % к предыдущему месяцу)

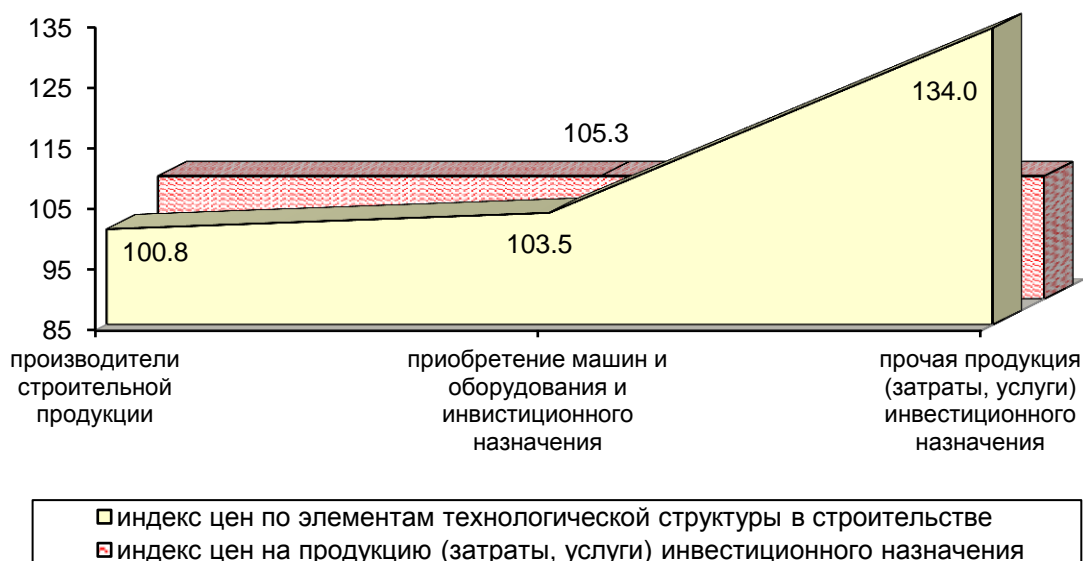

Индекс цен приобретения отдельных видов строительных материалов по предварительным данным в июле 2023 года по Томской области составил 100.4%.

на конец периода, в % к предыдущему периоду

	Бетон, готовый для заливки (товарный бетон)	Кирпич керамический неупорный строительный	Плитки керамические глазурованные для внутренней облицовки стен	Линолеум и твердые полимерные материалы для покрытия пола, т.е. упругие напольные покрытия, такие как виниловое покрытие, линолеум и аналогичные изделия	Стекло листовое литое, прокатное, тянутое или выдувное, но не обработанное другим способом	Портланд-цемент, цемент глиноземистый, цемент шлаковый и аналогичные гидравлические цементы
2022						
январь	99.8	100.1	100.0	100.0	100.0	101.2
февраль	100.2	100.1	140.0	100.0	93.9	99.6
март	99.9	99.8	100.0	100.0	99.3	100.7
I квартал	99.9	100.0	140.0	100.0	93.2	101.5
апрель	100.7	100.5	100.0	100.0	100.7	101.8
май	99.9	100.0	100.0	100.0	100.0	100.5
июнь	101.4	99.9	100.0	100.0	101.5	100.7
II квартал	102.0	100.4	100.0	100.0	102.2	103.0
июль	102.6	100.6	102.2	100.1	99.8	100.0
август	100.8	100.0	100.3	100.1	100.0	101.7
сентябрь	100.7	100.0	100.0	100.0	76.4	99.7
III квартал	104.1	100.6	102.5	100.2	76.2	101.4

ТОМСКАЯ ОБЛАСТЬ

	Бетон, готовый для заливки (товарный бетон)	Кирпич керамический неогнеупорный строительный	Плитки керамические глазурованные для внутренней облицовки стен	Линолеум и твердые неполомерные материалы для покрытия пола, т.е. упругие напольные покрытия, такие как виниловое покрытие, линолеум и аналогичные изделия	Стекло листовое литое, прокатное, тянутое или выдувное, но не обработанное другим способом	Портландцемент, цемент глиноземистый, цемент шлаковый и аналогичные гидравлические цементы
октябрь	99.5	100.1	100.9	100.5	128.5	101.0
ноябрь	101.3	100.0	100.0	100.0	100.0	100.0
декабрь	101.0	100.0	101.9	100.0	73.1	102.1
декабрь 2022 в % к декабрю 2021	107.9	101.2	147.5	100.7	68.2	109.4
2023						
январь	99.8	100.0	100.0	101.3	100.0	97.7
февраль	102.7	100.0	93.4	100.0	84.3	102.4
март	97.6	100.7	100.0	91.5	90.6	100.0
I квартал	100.0	100.7	93.4	92.7	76.4	100.0
апрель	100.8	100.3	100.0	109.5	100.0	103.7
май	103.0	100.5	100.0	80.1	100.0	101.9
июнь	98.4	100.0	101.8	100.0	95.9	100.0
II квартал	102.2	100.8	101.8	87.7	95.9	105.7
июль	99.2	96.1	100.0	100.5	102.6	100.3

Индекс тарифов на грузовые перевозки в среднем по всем видам транспорта, по предварительным данным в июле 2023 года по Томской области составил 108.3%.

Изменение тарифов на грузовые перевозки по видам транспорта

на конец периода, в % к предыдущему периоду

	Индекс тарифов на грузовые перевозки	в том числе		
		трубопроводный (перекачка нефти и газа)	внутренний водный	автомобильный
2022				
январь	84.3	82.9	100.0	104.3
февраль	100.0	100.0	100.0	100.0
март	100.0	100.0	100.0	100.1
I квартал	84.3	82.9	100.0	104.4
апрель	124.2	126.5	100.0	100.1
май	100.2	100.0	110.0	99.9
июнь	100.0	100.0	100.0	100.0
II квартал	124.2	126.5	110.0	100.0
июль	190.1	196.9	100.0	100.0
август	100.0	100.0	100.0	100.2
сентябрь	100.0	100.0	100.0	100.0

	Индекс тарифов на грузовые перевозки	в том числе		
		трубопроводный (перекачка нефти и газа)	внутренний водный	автомобильный
III квартал	190.1	196.9	100.0	100.2
октябрь	64.8	63.4	100.0	100.0
ноябрь	100.0	100.0	100.0	100.0
декабрь	100.0	100.0	100.0	100.0
декабрь 2022 в % к декабрю 2021	129.2	130.9	110.0	104.6
2023				
январь	125.5	120.5	100.0	315.3
февраль	100.9	100.0	100.0	113.5
март	100.0	100.0	100.0	100.2
I квартал	126.6	120.5	100.0	358.6
апрель	169.6	176.4	100.0	100.0
май	100.1	100.0	115.0	100.0
июнь	100.0	100.0	100.0	100.0
II квартал	169.8	176.4	115.0	100.0
июль	108.3	108.8	100.0	100.0

Изменение тарифов на грузовые перевозки в июле 2023 года (в % к предыдущему месяцу)

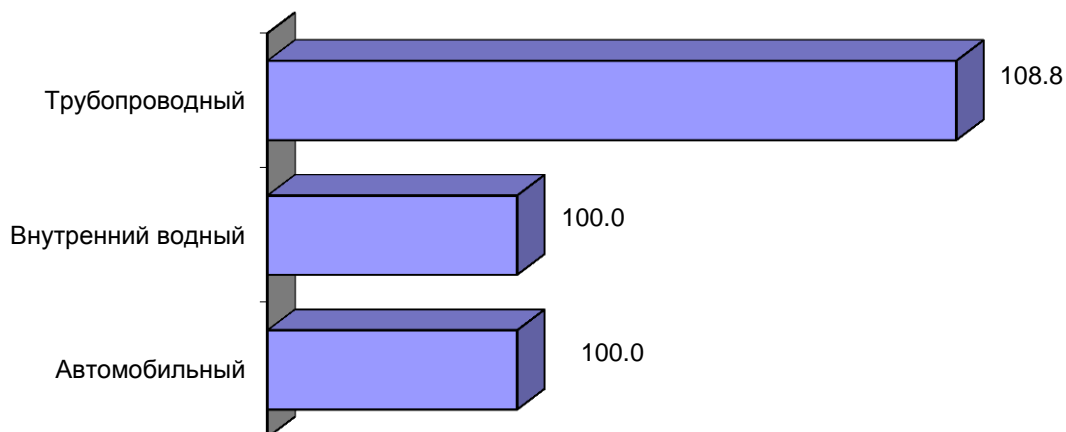

Индекс цен производителей сельскохозяйственной продукции по предварительным данным в июле 2023 года по Томской области составил 102.4%.

ТОМСКАЯ ОБЛАСТЬ

Изменение цен производителей сельскохозяйственной продукции

на конец периода, в % к предыдущему периоду

	Продукция и услуги сельского хозяйства и охоты	в том числе					
		зерновые и зернобобовые культуры	картофель	овощи	скот и птица (в живом весе)	молоко сырое крупного рогатого скота	яйца куриные в скорлупе свежие
2022							
январь	97.0	96.5	85.2	123.0	96.3	104.8	78.0
февраль	99.7	100.8	100.0	112.0	99.0	104.2	93.2
март	99.9	101.6	121.7	101.0	99.4	100.8	110.4
I квартал	96.6	98.8	103.7	139.1	94.8	110.1	80.3
апрель	102.6	96.8	92.9	78.1	104.3	99.0	102.9
май	102.6	109.7	100.0	104.3	102.8	102.0	71.9
июнь	99.6	105.6	76.9	82.0	98.8	102.8	108.2
II квартал	104.8	112.1	71.4	66.8	105.9	103.8	80.1
июль	94.6	95.8	90.0	98.8	93.6	100.4	92.9
август	102.2	96.2	105.6	74.0	103.6	99.8	106.4
сентябрь	98.6	98.2	79.0	97.1	98.1	100.4	115.1
III квартал	95.3	90.5	75.1	71.0	95.1	100.6	113.8
октябрь	99.3	91.1	86.7	100.1	100.2	100.3	102.0
ноябрь	99.4	88.8	100.0	126.3	100.6	100.8	105.7
декабрь	97.8	95.7	100.0	130.9	96.4	100.8	120.2
декабрь 2022 в % к декабрю 2021	93.3	77.7	48.2	109.2	92.8	117.1	94.7
2023							
январь	102.5	102.8	84.6	151.6	101.2	101.5	95.8
февраль	101.3	94.8	100.0	130.0	100.6	101.5	109.1
март	98.0	95.0	109.1	99.7	98.0	97.9	100.9
I квартал	101.8	92.6	92.3	196.5	99.8	100.9	105.5
апрель	99.0	96.4	91.7	65.7	100.5	99.5	106.7
май	100.7	99.6	100.0	94.3	102.1	96.7	82.6
июнь	100.5	104.6	136.4	57.1	102.2	97.8	93.9
II квартал	100.2	100.4	125.1	35.4	104.9	94.1	82.8
июль	102.4	103.0	100.0	132.7	102.7	97.2	93.9

**Прирост (снижение-) цен производителей сельскохозяйственной продукции
в 2022 и 2023 годах (в % к предыдущему месяцу)**

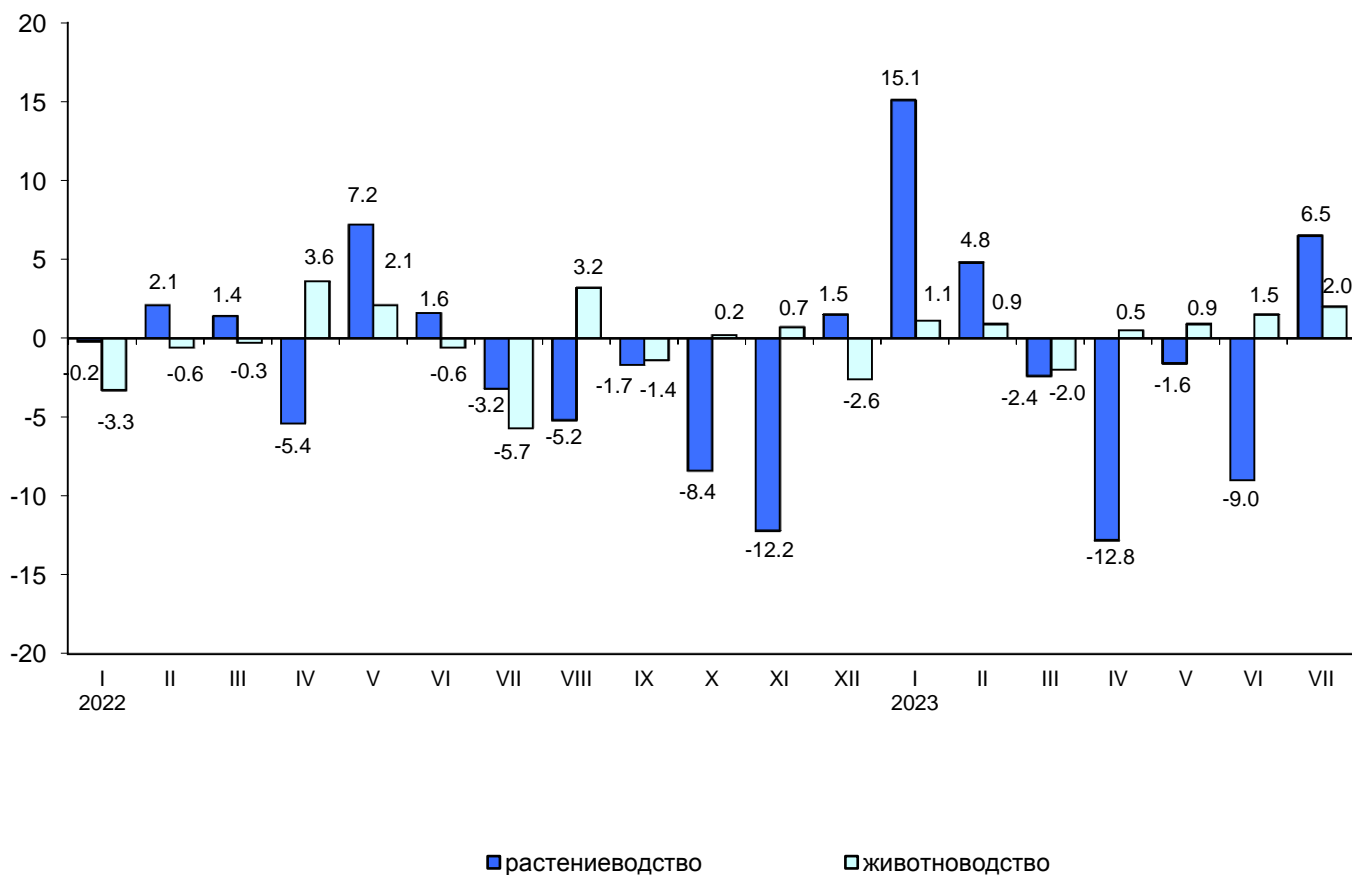

ТОМСКАЯ ОБЛАСТЬ

ФИНАНСЫ

Показатели финансово-кредитной системы

Исполнение бюджета (по данным Департамента финансов Томской области)

млн. рублей

	2023			Справочно 2022		
	доходы	расходы	профицит(+), дефицит (-)	доходы	расходы	профицит(+), дефицит (-)
январь	6325.8	5517.1	808.7	5579.4	4204.5	1374.9
январь-февраль	7986.4	14249.1	-6262.7	10973.8	11827.7	-853.9
январь-март	25847.8	23665.8	2182.0	23612.9	20257.2	3355.7
январь-апрель	39810.1	35340.8	4469.3	35548.1	29578.3	5969.8
январь-май	46698.5	44341.4	2357.1	43875.4	36884.5	6990.9
январь-июнь	55684.2	54800.0	884.2	53371.5	46860.7	6510.8

Исполнение бюджета по статьям доходов и расходов на 1 июля 2023 года

	Млн. рублей	В % к итогу
Доходы	55684.2	-
в том числе:		
налоги на совокупный доход	3137.0	5.6
налог на доходы физических лиц	13170.6	23.7
налог на прибыль организаций	12007.1	21.6
акцизы	5916.1	10.6
налоги, сборы и регулярные платежи за пользование природными ресурсами	23.6	0.0
налоги на имущество	5280.0	9.5
доходы от использования имущества, находящегося в государственной и муниципальной собственности	560.7	1.0
безвозмездные поступления от других бюджетов бюджетной системы	13135.0	23.6
возврат остатков субсидий, субвенций и иных межбюджетных трансфертов, имеющих целевое назначение, прошлых лет	-135.6	x
прочие доходы	2589.7	4.6
Расходы	54800.0	100.0
в том числе:		
общегосударственные вопросы	3186.4	5.8
национальную безопасность и правоохранительную деятельность	454.1	0.8
национальную экономику	8532.1	15.6
жилищно-коммунальное хозяйство	4053.0	7.4
социально-культурные мероприятия	37875.0	69.1
из них на:		
образование	18805.3	34.3
культуру, кинематографию	2182.2	4.0
здравоохранение	3780.0	6.9
социальную политику	12058.5	22.0
физическую культуру и спорт	989.2	1.8
средства массовой информации	59.8	0.1
прочие	699.4	1.3

Поступление налогов и сборов в бюджетную систему по видам (по данным Федеральной налоговой службы Томской области) на 1 июля 2023 года

	В бюджеты всех уровней			в т.ч. в бюджет территории		
	млн. рублей	удельный вес в общей сумме поступлений, в %		млн. рублей	удельный вес в общей сумме поступлений, в %	
		2023	2022		2023	2022
Всего	132231.2	100.0	100.0	34963.3	100.0	100.0
в том числе:						
налог на добавленную стоимость на товары (работы, услуги), реализуемые на территории Российской Федерации	28821.3	21.8	25.0	x	-	-
налог на прибыль организаций	12230.8	9.2	8.3	10882.6	31.1	38.8
налог на доходы физических лиц	13241.3	10.0	6.9	13170.6	37.7	34.4
налоги, сборы и регулярные платежи за пользование природными ресурсами	67534.2	51.1	54.5	23.6	0.1	0.0
акцизы	1576.7 ¹⁾	1.2	1.0	2348.0	6.7	5.9
из них на:						
водку, ликероводочные изделия	163.8	0.1	0.1	137.7	0.4	0.4
вина, игристые вина, пиво	2001.8	1.5	0.9	2001.8	5.7	4.8
бензин автомобильный	268.7	0.2	0.2	201.2	0.6	0.6
налоги на имущество	5280.0	4.0	2.4	5280.0	15.1	12.3
прочие	3546.9	2.7	1.9	3258.5	9.3	8.6

¹⁾ С учетом возврата единого налогового платежа из федерального бюджета ИП и юрлицам.

За январь-июнь 2023 года в бюджеты всех уровней собрано налогов и других обязательных платежей на 25.7% меньше, чем в январе-июне 2022 года, в том числе в бюджет территории – на 1.0%.

ФИНАНСЫ ОРГАНИЗАЦИЙ¹⁾

Финансовые результаты деятельности организаций

За январь-июнь 2023 года **сальдированный финансовый результат (прибыль минус убыток) организаций** (без субъектов малого предпринимательства, кредитных организаций, государственных (муниципальных) учреждений, некредитных финансовых организаций) составил 22355.3 млн. рублей.

¹⁾ Сравнение показателей с соответствующим периодом предыдущего года произведено в текущих ценах по сопоставимому кругу организаций; с учетом корректировки данных соответствующего периода предыдущего года, исходя из изменений учетной политики, законодательных актов и др. в соответствии с методологией бухгалтерского учета.

ТОМСКАЯ ОБЛАСТЬ

Сальдированный финансовый результат (прибыль минус убыток)
по видам экономической деятельности за январь-июнь 2023 года

	Сальдо прибылей (+) и убытков (-)		Прибыль		Убыток	
	млн. рублей	в % к январю-июню 2022	млн. рублей	в % к январю-июню 2022	млн. рублей	в % к январю-июню 2022
Всего	22355.3	60.5	40217.6	77.1	17862.3	117.5
в том числе:						
Сельское, лесное хозяйство, охота, рыболовство и рыбоводство	2017.8	50.5	... ¹⁾	52.8	... ¹⁾	в 2.4 р.
Добыча полезных ископаемых	-255.9	-	5609.2	41.8	5865.1	48.8
Обрабатывающие производства	-1431.7	-	6687.2	36.4	8118.9	в 12.6 р.
Обеспечение электрической энергией, газом и паром; кондиционирование воздуха	2697.9	115.9	2758.2	111.8	60.3	43.3
Водоснабжение; водоотведение, организация сбора и утилизации отходов, деятельность по ликвидации загрязнений	224.4	в 2.4 р.	275.0	168.6	50.6	71.9
Строительство	819.1	61.0	968.0	62.8	148.9	75.7
Торговля оптовая и розничная; ремонт автотранспортных средств, мотоциклов	12112.8	197.9	12288.9	199.6	176.1	в 5.0 р.
Транспортировка и хранение	-8.0	-	1122.0	153.9	1130.0	105.2
Деятельность гостиниц и предприятий общественного питания	93.8	174.6	... ¹⁾	162.5	... ¹⁾	23.6
Деятельность в области информации и связи	184.4	в 10.6 р.	229.5	в 2.9 р.	45.1	74.5
Деятельность финансовая и страховая	... ¹⁾	100.0	... ¹⁾	100.0	-	-
Деятельность по операциям с недвижимым имуществом	5303.8	131.3	6947.7	169.1	1643.9	в 23.8 р.
Деятельность профессиональная, научная и техническая	511.7	в 2.7 р.	930.7	114.0	419.0	66.8
Деятельность административная и сопутствующие дополнительные услуги	60.7	75.0	75.4	80.7	14.7	117.7
Образование	10.3	62.7	22.9	97.7	12.6	178.6
Деятельность в области здравоохранения и социальных услуг	58.3	69.3	... ¹⁾	65.9	... ¹⁾	27.0

	Сальдо прибылей (+) и убытков (-)		Прибыль		Убыток	
	млн. рублей	в % к январю-июню 2022	млн. рублей	в % к январю-июню 2022	млн. рублей	в % к январю-июню 2022
Деятельность в области культуры, спорта, организации досуга и развлечений	... ¹⁾	-	... ¹⁾	-	... ¹⁾	20.6
Предоставление прочих услуг	-12.4	-	9.5	84.5	21.9	58.7

¹⁾ Данные не публикуются в целях обеспечения конфиденциальности первичных статистических данных, полученных от организаций, в соответствии с Федеральным законом от 29.11.2007 №282-ФЗ (ст.4,п.5; ст.9,п.1).

Доля организаций, получивших прибыль (убыток)

	Январь-июнь 2023		Справочно январь-июнь 2022	
	число прибыльных организаций в % к общему числу организаций	число убыточных организаций в % к общему числу организаций	число прибыльных организаций в % к общему числу организаций	число убыточных организаций в % к общему числу организаций
Всего	69.9	30.1	72.2	27.8
в том числе:				
Сельское, лесное хозяйство, охота, рыболовство и рыбоводство	88.9	11.1	83.3	16.7
Добыча полезных ископаемых	47.6	52.4	52.4	47.6
Обрабатывающие производства	77.9	22.1	82.4	17.6
Обеспечение электрической энергией, газом и паром; кондиционирование воздуха	70.6	29.4	60.8	39.2
Водоснабжение; водоотведение, организация сбора и утилизации отходов, деятельность по ликвидации загрязнений	57.1	42.9	78.6	21.4
Строительство	75.0	25.0	75.0	25.0
Торговля оптовая и розничная; ремонт автотранспортных средств, мотоциклов	73.7	26.3	86.0	14.0
Транспортировка и хранение	58.3	41.7	58.3	41.7
Деятельность гостиниц и предприятий общественного питания	83.3	16.7	66.7	33.3
Деятельность в области информации и связи	66.7	33.3	55.6	44.4
Деятельность финансовая и страховая	100.0	-	100.0	-
Деятельность по операциям с недвижимым имуществом	53.3	46.7	73.3	26.7
Деятельность профессиональная, научная и техническая	63.6	36.4	72.7	27.3
Деятельность административная и сопутствующие дополнительные услуги	54.5	45.5	54.5	45.5
Образование	77.8	22.2	77.8	22.2

ТОМСКАЯ ОБЛАСТЬ

	Январь-июнь 2023		Справочно январь-июнь 2022	
	число прибыльных организаций в % к общему числу организаций	число убыточных организаций в % к общему числу организаций	число прибыльных организаций в % к общему числу организаций	число убыточных организаций в % к общему числу организаций
Деятельность в области здравоохранения и социальных услуг	81.8	18.2	81.8	18.2
Деятельность в области культуры, спорта, организации досуга и развлечений	50.0	50.0	50.0	50.0
Предоставление прочих услуг	62.5	37.5	50.0	50.0

Состояние платежей и расчетов в организациях

На 1 июля 2023 года суммарная задолженность по обязательствам составила 540989.7 млн. рублей, из неё просроченная – 21515.7 млн. рублей или 4.0% от общей суммы задолженности (на 1 июля 2022 года – 3.8%).

Кредиторская задолженность на 1 июля 2023 года составила 282850.7 млн. рублей, из неё на просроченную задолженность приходилось 4.3% (на 1 июля 2022 года – 5.1%, на 1 июня 2023 года – 4.2%).

Структура и динамика просроченной кредиторской задолженности

млн. рублей

	Количество организаций, имеющих просроченную кредиторскую задолженность, ед.	Просроченная кредиторская задолженность	из нее		
			поставщикам	в бюджеты всех уровней	по платежам в государственные внебюджетные фонды
на 1.07. 2022	55	12772.3	9412.3	553.5	268.3
в % к просроченной кредиторской задолженности	x	100.0	73.7	4.3	2.1
в % к предыдущему месяцу	100.0	99.8	102.2	97.2	108.8
на 1.07. 2023	52	12210.4	8409.6	877.3	260.8
в % к просроченной кредиторской задолженности	x	100.0	68.9	7.2	2.1
в % к предыдущему месяцу	106.1	99.5	100.9	100.1	85.7

Просроченная кредиторская задолженность на 1 июля 2023 года
по видам экономической деятельности

млн. рублей

	Число организаций, имеющих просроченную кредиторскую задолженность, в % к общему числу	Просроченная кредиторская задолженность	из нее		
			поставщикам	в бюджеты всех уровней	по платежам в государственные внебюджетные фонды
Всего	13.5	12210.4	8409.6	877.3	260.8
в том числе:					
Добыча полезных ископаемых	14.3	847.3	... ¹⁾	... ¹⁾	... ¹⁾
Обрабатывающие производства	16.2	10362.6	7858.7	... ¹⁾	91.9
Обеспечение электрической энергией, газом и паром; кондиционирование воздуха	25.5	333.5	241.3	12.1	59.5
Водоснабжение; водоотведение, организация сбора и утилизации отходов, деятельность по ликвидации загрязнений	28.6	14.3	... ¹⁾	... ¹⁾	... ¹⁾
Строительство	25.0	115.9	43.8	... ¹⁾	... ¹⁾
Торговля оптовая и розничная; ремонт автотранспортных средств, мотоциклов	3.5	... ¹⁾	... ¹⁾	-	-
Транспортировка и хранение	16.7	328.5	54.6	... ¹⁾	-
Деятельность по операциям с недвижимым имуществом	20.0	95.2	... ¹⁾	... ¹⁾	... ¹⁾
Деятельность профессиональная, научная и техническая	13.6	26.3	... ¹⁾	... ¹⁾	... ¹⁾
Деятельность административная и сопутствующие дополнительные услуги	9.1	... ¹⁾	... ¹⁾	-	-
Деятельность в области здравоохранения и социальных услуг	9.1	... ¹⁾	-	-	... ¹⁾
Деятельность в области культуры, спорта, организации досуга и развлечений	50.0	... ¹⁾	... ¹⁾	... ¹⁾	... ¹⁾
Предоставление прочих услуг	12.5	... ¹⁾	... ¹⁾	-	-

¹⁾ Данные не публикуются в целях обеспечения конфиденциальности первичных статистических данных, полученных от организаций, в соответствии с Федеральным законом от 29.11.2007 №282-ФЗ (ст.4,п.5; ст.9,п.1).

Задолженность организаций по полученным кредитам и займам на 1 июля 2023 года составила 258139.0 млн. рублей, из нее на просроченную задолженность приходилось 3.6% (на 1 июля 2022 года – 2.4%, на 1 июня 2023 года – 3.8%).

Дебиторская задолженность на 1 июля 2023 года составила 298396.4 млн. рублей, из неё просроченная – 8482.1 млн. рублей или 2.8% от общего объема дебиторской задолженности (на 1 июля 2022 года – 2.2%, на 1 июня 2023 года – 2.9%).

ТОМСКАЯ ОБЛАСТЬ

Структура и динамика просроченной дебиторской задолженности

млн. рублей

	Количество организаций, имеющих просроченную дебиторскую задолженность, ед.	Просроченная дебиторская задолженность	из нее		
			покупателей	из нее	
				по полученным векселям	государственных заказчиков по оплате за поставленную продукцию
на 1.07.2022	107	6762.1	6454.8	... ¹⁾	... ¹⁾
в % к просроченной дебиторской задолженности	x	100.0	95.5	0.0	3.7
в % к предыдущему месяцу	100.0	85.5	95.1	100.0	99.3
на 1.07.2023	102	8482.1	7559.9	... ¹⁾	... ¹⁾
в % к просроченной дебиторской задолженности	x	100.0	89.1	0.0	1.0
в % к предыдущему месяцу	98.1	92.6	92.0	100.0	105.7

¹⁾ Данные не публикуются в целях обеспечения конфиденциальности первичных статистических данных, полученных от организаций, в соответствии с Федеральным законом от 29.11.2007 №282-ФЗ (ст.4,п.5; ст.9,п.1).

Данные о просроченной дебиторской задолженности по видам деятельности на 1 июля 2023 года

млн. рублей

	Число организаций, имеющих просроченную дебиторскую задолженность, в % к общему числу	Просроченная дебиторская задолженность	из нее		
			покупателей	из нее	
				по полученным векселям	государственных заказчиков по оплате за поставленную продукцию
Всего	26.5	8482.1	7559.9	... ¹⁾	... ¹⁾
в том числе:					
Сельское, лесное хозяйство, охота, рыболовство и рыбоводство	11.1	... ¹⁾	... ¹⁾	-	-
Добыча полезных ископаемых	23.8	280.5	241.8	-	-
Обрабатывающие производства	23.5	4047.2	3427.9	-	... ¹⁾
Обеспечение электрической энергией, газом и паром; кондиционирование воздуха	51.0	1639.5	1612.3	-	-

	Число организаций, имеющих просроченную дебиторскую задолженность, в % к общему числу	Просроченная дебиторская задолженность	из нее		
			покупателей	из нее	
				по полученным векселям	государственных заказчиков по оплате за поставленную продукцию
Водоснабжение; водоотведение, организация сбора и утилизации отходов, деятельность по ликвидации загрязнений	57.1	372.5	327.9	... ¹⁾	-
Строительство	25.0	222.7	56.7	-	-
Торговля оптовая и розничная; ремонт автотранспортных средств, мотоциклов	21.1	289.1	279.8	-	-
Транспортировка и хранение	33.3	64.5	59.9	-	-
Деятельность в области информации и связи	22.2	4.4	4.4	-	-
Деятельность по операциям с недвижимым имуществом	26.7	37.5	37.4	-	-
Деятельность профессиональная, научная и техническая	22.7	1497.4	1489.2	-	-
Деятельность административная и сопутствующие дополнительные услуги	18.2	... ¹⁾	... ¹⁾	-	-
Образование	11.1	... ¹⁾	... ¹⁾	-	-
Деятельность в области здравоохранения и социальных услуг	18.2	... ¹⁾	... ¹⁾	-	-
Предоставление прочих услуг	12.5	... ¹⁾	... ¹⁾	-	-

¹⁾ Данные не публикуются в целях обеспечения конфиденциальности первичных статистических данных, полученных от организаций, в соответствии с Федеральным законом от 29.11.2007 №282-ФЗ (ст.4,п.5; ст.9,п.1).

Дебиторская и кредиторская задолженность на 1 июля 2023 года

млн. рублей

	Задолженность	
	дебиторская	кредиторская
Всего	298396.4	282850.7
в том числе:		
Сельское, лесное хозяйство, охота, рыболовство и рыбоводство	11707.1	5534.4

ТОМСКАЯ ОБЛАСТЬ

	Задолженность	
	дебиторская	кредиторская
Добыча полезных ископаемых	58273.4	57561.3
Обрабатывающие производства	79405.9	72857.7
Обеспечение электрической энергией, газом и паром; кондиционирование воздуха	8225.4	18502.2
Водоснабжение; водоотведение, организация сбора и утилизации отходов, деятельность по ликвидации загрязнений	1082.5	819.8
Строительство	8214.5	9823.3
Торговля оптовая и розничная; ремонт автотранспортных средств, мотоциклов	72176.0	65765.8
Транспортировка и хранение	29184.1	18718.4
Деятельность гостиниц и предприятий общественного питания	146.9	159.9
Деятельность в области информации и связи	449.5	917.7
Деятельность финансовая и страховая	... ¹⁾	... ¹⁾
Деятельность по операциям с недвижимым имуществом	20749.4	12634.7
Деятельность профессиональная, научная и техническая	7655.8	14697.9
Деятельность административная и сопутствующие дополнительные услуги	403.7	3517.7
Образование	93.0	79.7
Деятельность в области здравоохранения и социальных услуг	355.6	159.0
Деятельность в области культуры, спорта, организации досуга и развлечений	... ¹⁾	... ¹⁾
Предоставление прочих услуг	89.0	149.0

¹⁾ Данные не публикуются в целях обеспечения конфиденциальности первичных статистических данных, полученных от организаций, в соответствии с Федеральным законом от 29.11.2007 №282-ФЗ (ст.4,п.5; ст.9,п.1).

СОЦИАЛЬНАЯ СФЕРА

Уровень жизни населения

Денежные доходы¹⁾

В январе-июне 2023 года объем денежных доходов населения сложился в размере 231832.3 млн. рублей и увеличился на 12.3% по сравнению с январем-июнем 2022 года (во II квартале 2023 года – 128001.7 млн. рублей и 15.1% соответственно).

Денежные расходы населения в январе-июне 2023 года составили 224732.0 млн. рублей и увеличились на 7.8% по сравнению с соответствующим периодом предыдущего года (во II квартале 2023 года – 118091.7 млн. рублей и 13.3% соответственно). Население израсходовало средств на покупку товаров и оплату услуг 194170.9 млн. рублей, что на 7.9% больше, чем в январе-июне 2022 года (во II квартале 2023 года – 101752.0 млн. рублей и 14.0% соответственно). В январе-июне 2023 года сбережения населения составили 7100.3 млн. рублей, во II квартале 2023 года – 9909.9 млн. рублей (в январе-июне 2022 года -2056.6 млн. рублей и 6949.0 млн. рублей соответственно).

	II квар- тал 2023	В % к		I полуго- дие 2023 в % к I полугодю 2022	Справочно II квартал 2022 в % к	
		II квар- талу 2022	I квар- талу 2023		II квар- талу 2021	I квар- талу 2022
Денежные доходы населения (в среднем на душу населения), рублей в месяц ¹⁾	40 554.1	116.2	123.3	113.4	111.8	116.7
Реальные денежные доходы	x	112.5	121.7	106.5	94.2	108.4
Реальные располагаемые денежные доходы	x	113.3	123.2	107.2	95.3	109.6

¹⁾ Начиная с 2022 г., показатель рассчитан с учетом итогов ВПН-2020.

Реальные денежные доходы, по оценке, в январе-июне 2023 года по сравнению с соответствующим периодом предыдущего года увеличились на 6.5%.

Динамика денежных доходов населения

	Реальные денежные доходы в % к		Реальные располагаемые денежные доходы в % к	
	соответствующему периоду предыдущего года	предыдущему периоду	соответствующему периоду предыдущего года	предыдущему периоду
2022				
I квартал	98.6	80.7	101.7	79.7
II квартал	94.2	108.4	95.3	109.6
I полугодие	96.3	x	98.4	x

¹⁾ Предварительные данные.

ТОМСКАЯ ОБЛАСТЬ

	Реальные денежные доходы в % к		Реальные располагаемые денежные доходы в % к	
	соответствующему периоду предыдущего года	предыдущему периоду	соответствующему периоду предыдущего года	предыдущему периоду
III квартал	95.9	99.2	97.9	98.7
январь- сентябрь	96.2	х	98.2	х
IV квартал	98.9	114.1	99.3	115.3
год	96.9	х	98.5	х
2023				
I квартал	100.2	81.6	100.7	80.8
II квартал	112.5	121.7	113.3	123.2
I полугодие	106.5	х	107.2	х

В структуре денежных доходов населения в январе-июне 2023 года по сравнению с соответствующим периодом 2022 года возросла доля оплаты труда, прочих денежных доходов, доходов от предпринимательской деятельности и доля доходов от собственности при снижении доли социальных выплат.

Структура денежных доходов населения

	Всего денежных доходов	В том числе					
		оплата труда	из нее		доходы от предпри- ниматель- ской дея- тельности	социаль- ные вы- платы	доходы от соб- ственно- сти
			заработ- ная плата работни- ков орга- низаций	прочие денежные доходы			
2022							
I квартал	100.0	66.7	66.0	0.3	7.4	23.9	2.0
II квартал	100.0	65.0	63.7	0.6	8.0	24.4	2.6
I полугодие	100.0	65.8	64.8	0.5	7.7	24.2	2.3
III квартал	100.0	62.7	59.1	2.7	5.8	28.7	2.8
январь- сентябрь	100.0	64.7	62.8	1.2	7.1	25.7	2.5
IV квартал	100.0	61.8	59.1	1.8	5.9	28.8	3.5
год	100.0	63.9	61.7	1.4	6.7	26.6	2.8
2023							
I квартал	100.0	66.7	65.9	0.4	7.5	23.1	2.7
II квартал	100.0	67.2	65.7	0.9	8.1	22.4	2.3
I полугодие	100.0	67.0	65.7	0.6	7.9	22.6	2.5

Покупательная способность денежных доходов населения¹⁾

	Январь-июнь 2023	В % к январю-июню 2022
Продовольственные товары, кг в месяц		
говядина (кроме бескостного мяса)	73	105.2
рыба мороженая, неразделанная	170	101.6
масло сливочное	54	106.7

СОЦИАЛЬНАЯ СФЕРА

	<i>Январь-июнь 2023</i>	<i>В % к январю-июню 2022</i>
масло подсолнечное	258	116.3
маргарин	152	103.9
молоко, л	410	116.4
яйца, шт.	473	112.4
сахар-песок	525	128.6
хлеб из пшеничной муки 1 и 2 сортов	417	101.8
рис	312	98.5
крупа	604	134.4
мука пшеничная высшего сорта	817	109.0
картофель	1339	197.3
капуста свежая	1139	246.3
водка отечественная, обыкновенного качества, л	55	113.7
Непродовольственные товары, шт. в месяц		
куртка мужская (из смесовых тканей) утепленная	4	98.2
костюм мужской (двойка)	3	95.8
сорочка мужская из хлопчатобумажных и смесовых тканей	18	102.6
пальто женское демисезонное	3	106.2
джерсер, свитер, жакет для взрослых	12	108.0
куртка утепленная для детей школьного возраста	10	115.3
сапоги утепленные детские, пар	11	109.6
сигареты с фильтром отечественные	222	102.0
холодильник	1	120.3
телевизор цветного изображения	1	137.7
бензин, л	788	113.4
Платные услуги, в месяц		
плата за жилье в домах муниципального жилищного фонда, кв. м. общей площади	1161	103.0
плата за электричество, 100 кВт-ч в квартирах без электроплит	84	99.5
плата за холодное водоснабжение и водоотведение, м ³	352	96.8
плата за горячее водоснабжение, м ³	184	102.4
плата за отопление, Гкал	15	102.6
плата за газ сетевой, платежей	453	101.6
поездка в городском муниципальном автобусе, поездок	1392	104.7
абонентная плата за домашний телефон, платежей	74	103.1

¹⁾ Товарный эквивалент среднемесячного денежного дохода по товарам и услугам с конкретными потребительскими свойствами.

ТОМСКАЯ ОБЛАСТЬ

Заработная плата

Среднемесячная начисленная заработная плата работников организаций в июне 2023 года составила 70227.6 рублей и по сравнению с июнем 2022 года увеличилась на 15.2%.

Динамика среднемесячной номинальной и реальной начисленной заработной платы работников организаций

	Среднемесячная номинальная начисленная заработная плата, рублей	В % к		Реальная начисленная заработная плата в % к	
		предыдущему периоду	соответствующему периоду предыдущего года	предыдущему периоду	соответствующему периоду предыдущего года
2022					
Январь	50292.1	76.9	108.3	76.0	100.0
Февраль	48293.7	97.5	104.9	96.8	96.6
Март	57747.1	119.6	119.1	110.0	101.6
I квартал	51860.5	x	110.4	x	99.1
Апрель	54926.8	95.1	106.8	93.1	89.5
Май	56210.2	102.7	104.4	103.2	88.8
Июнь	60569.2	107.8	106.2	108.3	91.2
II квартал	57163.7	110.2	105.7	102.4	89.7
I полугодие	54494.8	x	107.8	x	94.0
Июль	55699.5	92.0	115.2	92.0	99.7
Август	53844.5	96.7	117.1	97.4	102.6
Сентябрь	54159.1	100.6	112.1	100.7	98.5
III квартал	54565.3	95.5	114.7	96.5	100.2
9 месяцев	54518.1	x	110.0	x	96.0
Октябрь	55528.6	102.5	114.2	102.0	100.5
Ноябрь	55902.5	100.7	112.3	100.6	100.0
Декабрь	71205.3	130.9	108.4	129.9	96.2
IV квартал	60389.9	110.7	110.4	110.1	97.8
Год¹⁾	57879.0	x	113.6	x	99.5
2023					
Январь	55065.6	77.5	110.5	77.2	98.7
Февраль	54413.1	98.8	111.9	98.3	100.3
Март	60115.2	106.5	103.5	105.8	100.2
I квартал	57203.3	x	109.6	x	100.8
Апрель	64527.6	107.3	117.2	107.0	115.5
Май	67926.1	105.3	120.2	104.9	117.4
Июнь	70227.6	103.0	115.2	102.8	111.7
II квартал	67640.5	118.2	117.7	116.7	115.0
I полугодие	62422.6	x	113.9	x	108.0

¹⁾ Утвержденные данные.

СОЦИАЛЬНАЯ СФЕРА

Среднемесячная начисленная заработная плата работников организаций
(без выплат социального характера) по видам экономической деятельности:

	Июнь 2023			Январь-июнь 2023		
	рублей	в % к		рублей	в % к	
		маю 2023	июню 2022		январю-июню 2022	областному уровню среднемесячной заработной платы
Всего	70227.6	103.0	115.2	62422.6	113.9	100.0
в том числе:						
сельское хозяйство, охота, рыболовство и рыбоводство	47927.3	97.3	118.0	48438.3	119.6	77.6
в том числе:						
растениеводство и животноводство, охота и предоставление соответствующих услуг в этих областях	49749.5	94.7	127.6	45806.6	124.2	73.4
лесоводство и лесозаготовки	43835.9	104.9	98.5	54431.8	111.1	87.2
рыболовство и рыбоводство	29982.9	100.0	в 2.9 р.	28359.6	в 2.7 р.	45.4
добыча полезных ископаемых	112684.7	101.2	108.4	118807.2	110.2	190.3
в том числе:						
добыча сырой нефти и природного газа	119248.0	103.1	109.2	130114.6	107.8	в 2.1 р.
добыча металлических руд	67368.2	96.8	100.6	65945.8	88.2	105.6
добыча прочих полезных ископаемых	67381.5	110.4	114.9	43346.9	115.4	69.4
предоставление услуг в области добычи полезных ископаемых	106453.9	97.0	106.8	104858.1	115.9	168.0
обрабатывающие производства	64180.5	101.4	119.1	61062.1	116.0	97.8
из них:						
производство пищевых продуктов	47963.6	104.1	116.4	42786.0	111.5	68.5
производство напитков	67509.7	120.0	108.8	61308.0	105.8	98.2
производство текстильных изделий	18652.2	100.0	160.9	16936.4	146.1	27.1
производство одежды	20236.5	87.0	67.3	20335.1	79.2	32.6
производство кожи, изделий из кожи	44388.2	162.4	145.1	27418.2	130.6	43.9

ТОМСКАЯ ОБЛАСТЬ

	Июнь 2023			Январь-июнь 2023		
	рублей	в % к		рублей	в % к	
		маю 2023	июню 2022		январю- июню 2022	областно- му уровню среднеме- сячной за- работной платы
обработка древесины и производство изделий из дерева и пробки, кроме мебели, производство изделий из соломки и материалов плетения	47418.1	102.0	113.6	45427.3	103.1	72.8
производство бумаги и бумажных изделий	38755.6	100.0	133.8	36693.6	126.7	58.8
деятельность полиграфическая и копирование носителей информации	50722.6	93.7	96.1	51666.0	104.4	82.8
производство кокса и нефтепродуктов	91704.6	102.3	136.1	80720.0	123.3	129.3
производство химических веществ и химических продуктов	96364.0	115.8	125.2	92710.7	102.3	148.5
производство лекарственных средств и материалов, применяемых в медицинских целях	58531.5	117.6	114.0	54234.0	113.4	86.9
производство резиновых и пластмассовых изделий	46972.5	99.8	158.0	42146.3	131.4	67.5
производство прочей неметаллической минеральной продукции	58929.7	101.8	102.0	52362.6	97.7	83.9
производство металлургическое	... ¹⁾	101.1	104.8	... ¹⁾	109.5	... ¹⁾
производство готовых металлических изделий, кроме машин и оборудования	45399.7	97.0	135.2	40639.7	130.2	65.1
производство компьютеров, электронных и оптических изделий	83875.0	112.2	128.2	78097.6	133.5	125.1
производство электрического оборудования	75070.1	79.6	136.4	71776.8	127.4	115.0

СОЦИАЛЬНАЯ СФЕРА

	Июнь 2023			Январь-июнь 2023		
	рублей	в % к		рублей	в % к	
		маю 2023	июню 2022		январю- июню 2022	областно- му уровню среднеме- сячной за- работной платы
производство машин и оборудования, не включенных в другие группировки	60226.7	99.1	103.9	61773.5	111.4	99.0
производство прочих транспортных средств и оборудования	63862.0	101.2	101.4	62568.1	110.9	100.2
производство мебели	38211.4	105.3	65.0	38502.9	90.3	61.7
производство прочих готовых изделий	31086.8	105.0	116.2	27398.9	95.0	43.9
ремонт и монтаж машин и оборудования	67928.1	94.5	120.3	69542.7	128.1	111.4
обеспечение электрической энергией, газом и паром; кондиционирование воздуха	71071.7	105.5	112.3	71915.5	108.9	115.2
в том числе:						
производство, передача и распределение электроэнергии	80491.3	108.0	112.1	79602.3	109.6	127.5
производство и распределение газообразного топлива	75511.3	105.6	109.2	71467.0	99.1	114.5
производство, передача и распределение пара и горячей воды; кондиционирование воздуха	56769.9	97.6	110.3	63126.1	109.4	101.1
водоснабжение; водоотведение, организация сбора и утилизации отходов. деятельность по ликвидации загрязнений	47505.2	101.3	122.3	44639.3	112.4	71.5
в том числе:						
забор, очистка и распределение воды	48451.0	103.9	134.7	44995.0	125.1	72.1
сбор и обработка сточных вод	49106.6	100.6	109.4	48231.5	111.5	77.3

ТОМСКАЯ ОБЛАСТЬ

	Июнь 2023			Январь-июнь 2023		
	рублей	в % к		рублей	в % к	
		маю 2023	июню 2022		январю-июню 2022	областному уровню среднемесячной заработной платы
сбор, обработка и утилизация отходов; обработка вторичного сырья	46538.3	98.3	114.0	42856.8	93.9	68.7
предоставление услуг в области ликвидации последствий загрязнений и прочих услуг, связанных с удалением отходов	21705.9	100.0	104.4	21547.4	106.2	34.5
строительство	58620.5	90.9	131.1	56220.6	129.6	90.1
торговля оптовая и розничная; ремонт автотранспортных средств и мотоциклов	42846.2	102.6	124.8	38562.1	110.5	61.8
в том числе:						
торговля оптовая и розничная автотранспортными средствами и мотоциклами и их ремонт	40701.5	100.1	156.1	37953.4	128.8	60.8
торговля оптовая, кроме оптовой торговли автотранспортными средствами и мотоциклами	40657.9	99.4	120.2	37590.7	109.0	60.2
торговля розничная, кроме торговли автотранспортными средствами и мотоциклами	44644.5	105.1	125.4	39264.3	109.4	62.9
транспортировка и хранение	71976.5	66.9	106.8	72381.5	110.0	116.0
в том числе:						
деятельность сухопутного и трубопроводного транспорта	78292.7	60.0	103.2	81932.5	107.9	131.3
деятельность водного транспорта	81163.0	96.6	106.2	56824.3	104.5	91.0
деятельность воздушного и космического транспорта	123031.2	97.9	93.1	120030.6	94.9	192.3

СОЦИАЛЬНАЯ СФЕРА

	Июнь 2023			Январь-июнь 2023		
	рублей	в % к		рублей	в % к	
		маю 2023	июню 2022		январю- июню 2022	областно- му уровню среднеме- сячной за- работной платы
складское хозяйство и вспомогательная транспортная деятельность	57036.5	96.3	113.1	54066.7	111.6	86.6
деятельность почтовой связи и курьерская деятельность	37360.5	103.7	110.0	35659.2	110.8	57.1
деятельность гостиниц и предприятий общественного питания	38985.7	97.0	119.1	35944.8	123.0	57.6
деятельность в области информации и связи	90131.3	103.7	107.8	85463.2	96.6	136.9
деятельность финансовая и страховая	93557.2	110.4	119.6	87489.0	120.1	140.2
деятельность по операциям с недвижимым имуществом	47370.8	102.2	119.1	43040.0	115.6	68.9
деятельность профессиональная, научная и техническая	101840.3	104.0	115.0	88745.8	114.6	142.2
из нее научные исследования и разработки	125377.5	114.1	120.4	98868.4	122.0	158.4
деятельность административная и сопутствующие дополнительные услуги	40675.0	101.6	109.1	39979.8	115.8	64.0
государственное управление и обеспечение военной безопасности; социальное обеспечение	76007.1	114.0	120.1	65636.2	117.8	105.1
образование	89872.8	135.7	114.1	59024.1	114.8	94.6
деятельность в области здравоохранения и социальных услуг	58465.7	104.5	110.6	53487.1	111.9	85.7
из нее						

ТОМСКАЯ ОБЛАСТЬ

	Июнь 2023			Январь-июнь 2023		
	рублей	в % к		рублей	в % к	
		маю 2023	июню 2022		январю- июню 2022	областно- му уровню среднеме- сячной за- работной платы
деятельность в обла- сти здравоохранения	59823.1	103.8	110.1	55090.5	111.8	88.3
деятельность в об- ласти культуры, спорта, организации досуга и развлече- ний	53643.6	109.0	118.2	46385.4	113.0	74.3
из нее деятельность в области спорта, от- дыха и развлечений	50022.0	82.9	104.4	49699.8	99.0	79.6
предоставление прочих видов услуг	32117.7	97.7	91.8	31932.3	100.0	51.2

¹⁾ Данные не публикуются в целях обеспечения конфиденциальности первичных статистических дан-ных, полученных от организаций, в соответствии с Федеральным законом от 29.11.07 №282-ФЗ (ст.4.п.5; ст.9.п.1).

Пенсии

По состоянию на 1 июля 2023 года численность пенсионеров, состоящих на учете в Пенсионном фонде Томской области, составила 287.0 тыс. человек.

Изменение среднего размера назначенных месячных пенсий:

на начало месяца

	<i>Средний размер назначенных пенсий¹⁾, рублей</i>	<i>Реальный размер назначенных пенсий в % к соответствующему периоду предыдущего года</i>	<i>Средний размер назначенных пенсий в % к среднему размеру начисленной заработной платы работников организаций</i>
2020			
январь	16215.7	102.4	37.5
апрель	16288.2	101.9	36.2
июль	16291.3	102.0	34.9
октябрь	16343.8	101.7	36.6
2021			
январь	17106.9	101.2	37.4
апрель	17171.3	101.1	33.7
июль	17182.1	99.8	35.8
октябрь	17259.7	98.9	35.7
2022			
январь	18365.8	99.1	36.5
апрель	18472.9	90.2	33.6
июль	20023.9	100.9	35.9

СОЦИАЛЬНАЯ СФЕРА

	<i>Средний размер назначенных пенсий¹⁾, рублей</i>	<i>Реальный размер назначенных пенсий в % к соответствующему периоду предыдущего года</i>	<i>Средний размер назначенных пенсий в % к среднему размеру начисленной заработной платы работников организаций</i>
октябрь	20170.9	102.8	36.3
2023			
январь	21042.4	102.4	38.2
апрель	21180.3	113.1	32.8
июль	21261.7	102.3	... ²⁾

¹⁾ По данным Отделения пенсионного фонда РФ по Томской области.

²⁾ Данные будут опубликованы после получения отчетных данных.

Просроченная задолженность организаций по заработной плате¹⁾

Суммарная просроченная задолженность по заработной плате по кругу наблюдаемых видов экономической деятельности на 1 августа 2023 года составила 11269 тыс. рублей, что на 3600 тыс. рублей или на 46.9% больше, чем на 1 июля 2023 года, а по сравнению с 1 августа 2022 года увеличилась на 9790 тыс. рублей или в 7.6 раз.

Динамика просроченной задолженности по заработной плате

на начало месяца

	<i>Просроченная задолженность по заработной плате</i>		<i>в том числе задолженность</i>			<i>Численность работников, перед которыми имеется просроченная задолженность по заработной плате, человек</i>
	<i>тыс. руб.</i>	<i>в % к предыдущему месяцу</i>	<i>из-за несвоевременного получения денежных средств из бюджетов всех уровней, тыс. руб.</i>	<i>из-за отсутствия собственных средств</i>	<i>тыс. руб.</i>	
2022						
январь	1479	36.7	-	1479	36.7	47
февраль	3570	в 2.4 р.	-	3570	в 2.4 р.	96
март	4033	113.0	-	4033	113.0	83
апрель	1508	37.4	-	1508	37.4	48
май	2701	179.1	-	2701	179.1	81
июнь	3475	128.7	-	3475	128.7	120
июль	3352	96.5	-	3352	96.5	68
август	1479	44.1	-	1479	44.1	47
сентябрь	4308	в 2.9 р.	-	4308	в 2.9 р.	131
октябрь	16913	в 3.9 р.	-	16913	в 3.9 р.	248
ноябрь	20118	118.9	-	20118	118.9	261
декабрь	24574	122.1	-	24574	122.1	294

¹⁾ По сведениям, представленным организациями (не относящимися к субъектам малого предпринимательства).

ТОМСКАЯ ОБЛАСТЬ

	Просроченная задолженность по заработной плате		в том числе задолженность			Численность работников, перед которыми имеется просроченная задолженность по заработной плате, человек
	тыс. руб.	в % к предыдущему месяцу	из-за несвоевременного получения денежных средств из бюджетов всех уровней, тыс. руб.	из-за отсутствия собственных средств		
2023						
январь	8258	33.6	-	8258	33.6	78
февраль	11310	137.0	-	11310	137.0	160
март	13797	122.0	-	13797	122.0	159
апрель	17463	126.6	-	17463	126.6	159
май	13289	76.1	-	13289	76.1	153
июнь	7421	55.8	-	7421	55.8	78
июль	7669	103.3	-	7669	103.3	77
август	11269	146.9	-	11269	146.9	77

Из общей суммы заработной платы, невыплаченной до 1 августа 2023 года, на долги, образовавшиеся в 2022 году, приходится 249 тыс. рублей или 2.2%, задолженность по заработной плате в 2021 году и ранее – 53 тыс. рублей или 0.5%.

Из наблюдаемых видов деятельности вся просроченная задолженность по заработной плате на 1 августа 2023 года приходится на промышленность – 100.0%. В других обследуемых видах деятельности на крупных и средних организациях просроченная задолженность по заработной плате не зафиксирована.

На предприятия города Томска приходится 2.7% от общей просроченной задолженности по заработной плате Томской области.

Просроченная задолженность по заработной плате по видам экономической деятельности на 1 августа 2023 года:

	Просроченная задолженность по заработной плате		из нее задолженность из-за несвоевременного получения средств из бюджетов всех уровней, тыс. руб.	Число работников, перед которыми организации имеют задолженность по зарплате, человек	Просроченная задолженность по заработной плате	
	всего, тыс. руб.	в % к предыдущему месяцу			в расчете на одного работника, руб.	в % к месячному фонду заработной платы предприятий, имеющих задолженность
Всего	11269	146.9	-	77	146351	157.4
в том числе по видам экономической деятельности:						
обрабатывающие производства	302	100.0	-	3	100667	191.1
из них:						

СОЦИАЛЬНАЯ СФЕРА

	Просроченная задолженность по заработной плате		из нее задолженность из-за несвоевременного получения средств из бюджетов всех уровней, тыс. руб.	Число работников, перед которыми организации имеют задолженность по зарплате, человек	Просроченная задолженность по заработной плате	
	всего, тыс. руб.	в % к предыдущему месяцу			в расчете на одного работника, руб.	в % к месячному фонду заработной платы предприятий, имеющих задолженность
производство готовых металлических изделий, кроме машин и оборудования	302	100.0	-	3	100667	191.1
обеспечение электрической энергией, газом и паром; кондиционирование воздуха	10967	148.9	-	74	148203	156.7
из них: производство, передача и распределение пара и горячей воды; кондиционирование воздуха	10967	148.9	-	74	148203	156.7

Просроченная задолженность из-за несвоевременного получения средств из бюджетов всех уровней по кругу наблюдаемых видов экономической деятельности на 1 августа 2023 года полностью отсутствует, так же, как и на аналогичную дату прошлого года.

Просроченная задолженность по выдаче средств на заработную плату по состоянию на 1 августа 2023 года в регионах Сибирского федерального округа:

	Просроченная задолженность по заработной плате		из нее задолженность из-за несвоевременного получения средств из бюджетов всех уровней, тыс. руб.	Число работников, перед которыми организации имеют задолженность по зарплате, человек	Просроченная задолженность по заработной плате	
	всего, тыс. руб.	в % к предыдущему месяцу			в расчете на одного работника, руб.	в % к месячному фонду заработной платы предприятий, имеющих задолженность
Алтайский край	10373	88.3	-	55	188600	в 8.7 р.
Красноярский край	9919	25.1	-	190	52205	в 5.8 р.
Кемеровская область	13626	95.5	-	187	72866	в 2.8 р.
Новосибирская область	145	2.0	-	2	72500	100.0
Омская область	473	36.6	-	29	16310	в 26.3 р.
Томская область	11269	146.9	-	77	146351	157.4

ТОМСКАЯ ОБЛАСТЬ

Занятость и безработица

Численность рабочей силы (по данным выборочного обследования рабочей силы среди населения в возрасте 15 лет и старше) в среднем за апрель – июнь 2023 года составила 531.8 тыс. человек.

В составе рабочей силы 510.0 тыс. человек были заняты экономической деятельностью и 21.8 тыс. человек не имели занятия, но активно его искали (в соответствии с методологией Международной Организации Труда классифицировались как безработные).

Численность занятого населения в апреле - июне 2023 года увеличилась по сравнению с соответствующим периодом прошлого года на 4.4 тыс. человек (на 0.9%), численность безработных уменьшилась на 7.6 тыс. человек (на 25.9%). Уровень занятости населения составляет 58.5 процентов, уровень безработицы - 4.1 процента.

Численность и состав рабочей силы в возрасте 15 лет и старше в апреле–июне 2023 года¹⁾ (по данным выборочного обследования рабочей силы)

	Рабочая сила, тыс. человек	В том числе		Уровень участия в рабочей силе, %	Уровень занятости, %	Уровень безработицы, %
		занятые	безработные			
2022						
Январь-март	527.0	490.2	36.8	60.1	55.9	7.0
Февраль-апрель	533.8	497.5	36.3	60.8	56.7	6.8
Март-май	537.6	508.6	29.0	61.3	58.0	5.4
Апрель-июнь	535.0	505.6	29.4	61.0	57.6	5.5
Май-июль	538.9	511.0	27.9	61.4	58.2	5.2
Июнь-август	546.0	520.7	25.2	62.2	59.3	4.6
Июль-сентябрь	538.7	518.4	20.3	61.4	59.1	3.8
Август-октябрь	537.6	506.6	20.9	60.1	57.7	4.0
Сентябрь-ноябрь	522.0	500.7	21.3	59.5	57.1	4.1
Октябрь-декабрь	535.3	511.4	23.9	61.0	58.3	4.5
год (в среднем за период)	534.0	506.4	27.6	60.9	57.7	5.2
2023						
Январь-март	537.5	516.0	21.5	61.6	59.2	4.0
Февраль-апрель	533.1	511.7	21.4	61.1	58.7	4.0
Март-май	534.7	512.6	22.1	61.3	58.8	4.1
Апрель-июнь	531.8	510.0	21.8	61.0	58.5	4.1

¹⁾ В среднем за период.

В июне 2023 года в общей численности занятого населения 224.6 тыс. человек или 44.0% составляли штатные (без учета совместителей) работники организаций, не относящихся к субъектам малого предпринимательства. На условиях совместительства и по договорам гражданско-правового характера для работы в этих организациях привлекалось еще 13.0 тыс. человек (в эквиваленте полной занятости). Число замещенных рабочих мест работниками списочного состава, совместителями и лицами, выполнявшими работы по договорам гражданско-правового характера, в организациях в июне 2023 года составило 237.6 тысяч человек, и было больше, чем в июне 2022 года на 1.9 тыс. человек или на 0.8%.

Динамика числа замещённых рабочих мест в организациях
(без субъектов малого предпринимательства)

	Июнь 2023, человек	В % к		Справочно июнь 2022 в % к	
		маю 2023	июню 2022	маю	июню
				2022	2021
Всего замещённых рабочих мест (работников)	237585	99.3	100.8	99.5	100.1
в том числе:					
работниками списочного состава (без внешних совместителей)	224591	99.2	100.5	99.6	100.2
внешними совместителями	4803	96.3	102.8	97.0	102.8
работниками, выполнявшими работы по договорам гражданско-правового характера	8192	103.1	109.0	98.8	96.1

Число замещённых рабочих мест в организациях по видам
экономической деятельности в июне 2023 года
(без субъектов малого предпринимательства)

	Всего замещённых рабочих мест, человек	в том числе работниками			Число замещённых рабочих мест в % к июню 2022
		списочного состава (без внешних совместителей)	внешними совме- стите- лями	выпол- нявшими работы по дого- ворам граждан- ско- пра- вового характе- ра	
Всего	237585	224591	4803	8192	100.8
в том числе:					
сельское, лесное хозяй- ство, охота, рыболовство и рыбоводство	7126	6921	71	135	103.1
в том числе:					
растениеводство и животно- водство, охота и предостав- ление соответствующих услуг в этих областях	5178	5009	52	117	100.9
лесоводство и лесозаготов- ки	1946	1911	... ¹⁾	... ¹⁾	109.5
рыболовство и рыбоводство	... ¹⁾	... ¹⁾	... ¹⁾	-	66.7
добыча полезных ископа- емых	10223	10083	13	127	98.2
обрабатывающие произ- водства	31281	30878	121	283	101.8
из них: производство пищевых про- дуктов	5643	5579	18	46	99.1

ТОМСКАЯ ОБЛАСТЬ

	Всего замещённых рабочих мест, человек	в том числе работниками			Число замещённых рабочих мест в % к июню 2022
		списочного состава (без внешних совместителей)	внешними совме- стите- лями	выпол- нявшими работы по дого- ворам граждан- ско- пра- вового характе- ра	
производство напитков	1077	1071	... ¹⁾	... ¹⁾	105.1
производство одежды	194	194	-	-	167.2
производство кожи, изделий из кожи	... ¹⁾	... ¹⁾	... ¹⁾	-	101.6
обработка древесины и про- изводство изделий из дере- ва и пробки, кроме мебели, производство изделий из соломки и материалов пле- тения	2756	2734	... ¹⁾	... ¹⁾	87.2
деятельность полиграфиче- ская и копирование носите- лей информации	... ¹⁾	... ¹⁾	... ¹⁾	-	101.6
производство кокса и нефтепродуктов	357	347	-	... ¹⁾	96.3
производство химических веществ и химических про- дуктов	1755	1719	... ¹⁾	... ¹⁾	102.1
производство лекарствен- ных средств и материалов, применяемых в медицинских целях	1070	1062	... ¹⁾	... ¹⁾	96.8
производство резиновых и пластмассовых изделий	392	384	... ¹⁾	... ¹⁾	101.0
производство прочей неме- таллической минеральной продукции	2212	2200	... ¹⁾	... ¹⁾	100.1
производство металлургиче- ское	... ¹⁾	... ¹⁾	... ¹⁾	-	104.7
производство готовых ме- таллических изделий, кроме машин и оборудования	481	475	... ¹⁾	... ¹⁾	120.6
производство компьютеров, электронных и оптических изделий	4762	4682	44	36	123.6
производство электрическо- го оборудования	3302	3252	9	41	112.4
производство машин и обо- рудования, не включенных в другие группировки	820	798	6	16	49.5

СОЦИАЛЬНАЯ СФЕРА

	Всего замещённых рабочих мест, человек	в том числе работниками			Число замещённых рабочих мест в % к июню 2022
		списочного состава (без внешних совместителей)	внешними совме- стите- лями	выпол- нявшими работы по дого- ворам граждан- ско- пра- вового характе- ра	
производство прочих транс- портных средств и оборудо- вания	... ¹⁾	... ¹⁾	... ¹⁾	... ¹⁾	105.3
производство мебели	... ¹⁾	... ¹⁾	... ¹⁾	-	110.8
производство прочих гото- вых изделий	... ¹⁾	... ¹⁾	... ¹⁾	-	121.3
ремонт и монтаж машин и оборудования	2111	2081	7	23	109.5
обеспечение электриче- ской энергией, газом и па- ром; кондиционирование воздуха	8944	8734	50	160	100.7
водоснабжение; водоотве- дение, организация сбора и утилизации отходов, де- ятельность по ликвидации загрязнений	2802	2721	25	55	96.6
строительство	4895	4715	53	127	110.8
торговля оптовая и роз- ничная; ремонт автотранс- портных средств и мото- циклов	15762	14545	110	1107	103.2
транспортировка и хране- ние	17339	17119	59	161	98.4
деятельность гостиниц и предприятий общественно- го питания	1703	1627	17	58	113.4
деятельность в области информации и связи	5670	5410	67	193	105.5
деятельность финансовая и страховая	5347	4050	22	1276	105.3
деятельность по операци- ям с недвижимым имуще- ством	2268	2008	36	224	91.1
деятельность профессио- нальная, научная и техни- ческая	13151	12378	529	244	102.2
из них научные исследова- ния и разработки	6504	5965	414	125	100.4

ТОМСКАЯ ОБЛАСТЬ

	Всего замещённых рабочих мест, человек	в том числе работниками			Число замещённых рабочих мест в % к июню 2022
		списочного состава (без внешних совместителей)	внешними совместителями	выполнявшими работы по договорам гражданско-правового характера	
деятельность административная и сопутствующие дополнительные услуги	2964	2881	16	67	137.5
государственное управление и обеспечение военной безопасности; социальное обеспечение	24486	23877	204	405	98.0
образование	45143	41257	2019	1867	100.1
деятельность в области здравоохранения и социальных услуг	33115	30609	1108	1398	98.9
из них деятельность в области здравоохранения	28033	26913	1010	110	98.2
деятельность в области культуры, спорта, организации досуга и развлечений	4812	4278	259	275	97.5
из них деятельность в области спорта, отдыха и развлечений	756	526	86	144	94.3
предоставление прочих видов услуг	555	499	25	31	103.3

¹⁾ Данные не публикуются в целях обеспечения конфиденциальности первичных статистических данных, полученных от организаций, в соответствии с Федеральным Законом от 29.11.2007г. №282-ФЗ (ст.4, п.5; ст.9, п.1).

Безработица. К концу июля 2023 года в органах службы занятости состояло на учёте 5123 незанятых трудовой деятельностью граждан. Из них 4295 человек имели статус безработного. Уровень регистрируемой безработицы составил 0.81% от численности рабочей силы.

Динамика числа незанятых граждан, состоящих на учёте в службах занятости

на конец месяца

	Число незанятых граждан, состоящих на учёте в службе занятости, человек	из них имеют статус безработного	
		человек	в % к
			предыдущему месяцу
2022			
Январь	8102	6363	86.8 21.3
Февраль	7837	6177	97.1 23.8

	Число незанятых граждан, состоящих на учёте в службе занятости, человек	из них имеют статус безработного		
		человек	в % к	
			предыдущему месяцу	соответствующему месяцу предыдущего года
Март	7950	5909	95.7	35.8
Апрель	7940	6010	101.7	40.8
Май	8013	6064	100.9	45.5
Июнь	8049	6240	102.9	55.0
Июль	7809	6081	97.5	63.7
Август	7525	5826	95.8	68.4
Сентябрь	6292	5224	89.7	70.8
Октябрь	6027	4903	93.9	67.8
Ноябрь	6154	4920	100.3	67.0
Декабрь	5676	4996	101.5	68.2
2023				
Январь	5795	4757	95.2	74.8
Февраль	6034	4953	104.1	80.2
Март	5738	4807	97.1	81.4
Апрель	5517	4668	97.1	77.7
Май	5432	4423	94.8	72.9
Июнь	5146	4422	100.0	70.9
Июль	5123	4295	97.1	70.6

В течение июля 2023 года признано безработными 757 человек (на 429 человек или на 36.2% меньше, чем в июле 2022 года). Численность трудоустроенных безработных в июле 2023 года была на 161 человека или на 28.1% меньше, чем в аналогичном периоде 2022 года и составила 411 человек.

Движение численности безработных, зарегистрированных в органах государственной службы занятости, по месяцам в 2022-2023 годах

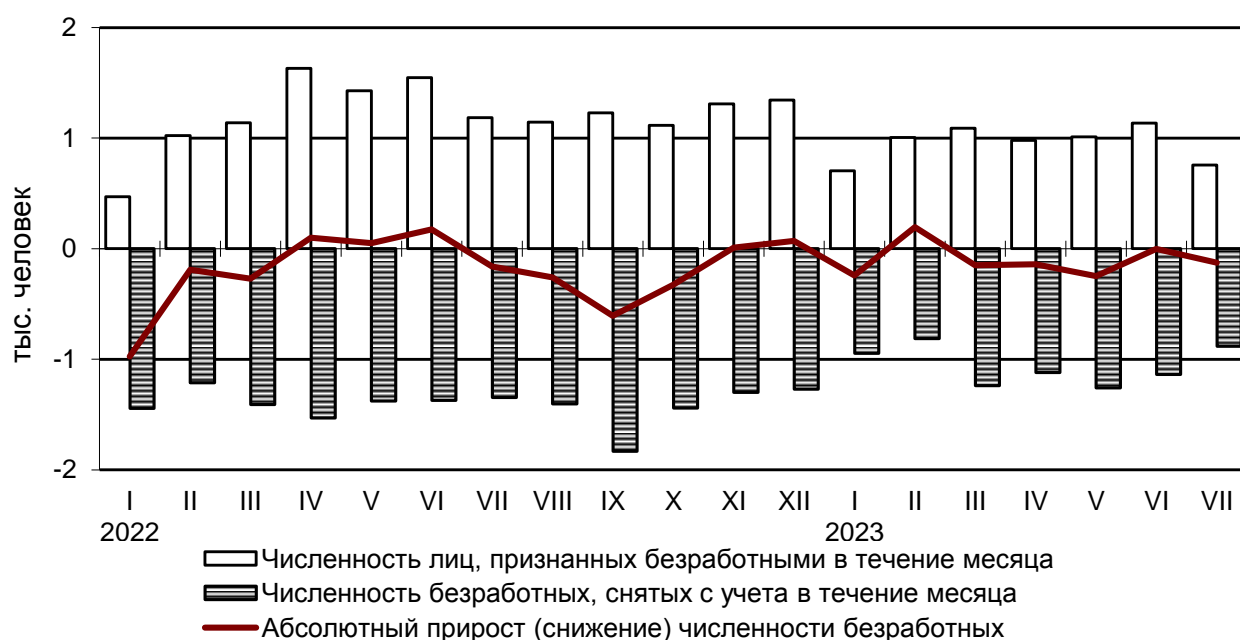

ТОМСКАЯ ОБЛАСТЬ

Потребность организаций в работниках. К концу июля 2023 года нагрузка незанятого населения, состоящего на учёте в органах службы занятости, на 100 заявленных вакансий составила 48 человек, против 61 человека в июле 2022 года.

Динамика потребности предприятий и организаций в работниках, заявленной в службу занятости

на конец месяца

	Потребность организаций в работниках, заявленная в службы занятости, человек	Нагрузка незанятого населения на 100 заявленных вакансий		
		человек	в % к	
			предыдущему месяцу	соответствующему месяцу предыдущего года
2022				
Январь	11922	68	88.3	22.0
Февраль	11462	68	100.0	26.0
Март	11044	72	105.9	42.8
Апрель	11500	69	95.9	48.1
Май	14314	56	81.1	50.8
Июнь	12965	62	110.9	62.4
Июль	12757	61	98.7	66.6
Август	11065	68	111.5	82.9
Сентябрь	10051	63	92.1	90.2
Октябрь	9598	63	99.7	92.2
Ноябрь	9077	68	107.6	86.7
Декабрь	8957	63	93.2	82.8
2023				
Январь	8378	69	109.8	101.8
Февраль	8674	70	100.8	101.7
Март	8951	64	91.4	88.9
Апрель	9945	55	86.7	80.3
Май	12172	45	81.1	79.7
Июнь	11855	43	96.5	69.9
Июль	10577	48	112.6	79.1

Забастовки. В июле 2023 года случаев забастовок не зарегистрировано.

Заболееваемость (по данным Роспотребнадзора Томской области)

На территории Томской области в июле 2023 года эпидемиологическая обстановка характеризовалась снижением инфекционной заболеваемости населения, по сравнению с предыдущим месяцем, за счет уменьшения заболеваемости острыми кишечными инфекциями – на 19.8%, острыми инфекциями верхних дыхательных путей – на 33.2%.

В январе-июле 2023 года по сравнению с соответствующим периодом 2022 года наблюдался рост числа больных бактериальной дизентерией – в 4.2 раза, острыми гепатитами – в 2.7 раза.

Среди заболевших инфекционными болезнями в июле 2023 года, дети в возрасте до 14 лет включительно составляли: по острым кишечным инфекциям, вызванными установленными возбудителями – 61.1%, по острым инфекциям верхних

СОЦИАЛЬНАЯ СФЕРА

дыхательных путей – 57.5%.

Заболеваемость населения отдельными инфекционными заболеваниями

	Июль 2023, чело- век	В % к		Январь- июль 2023, человек	Январь- июль 2023 в % к январю- июлю 2022	Справочно		
		июлю 2022	июню 2023			июль 2022 в % к		январь- июль 2022 в % к январю- июлю 2021
						июлю 2021	июню 2022	
Кишечные инфекции								
Острые кишечные инфекции ¹⁾	728	156.6	80.2	6875	121.1	109.7	70.2	110.8
из них: бактериальная ди- зентерия (шигеллёз)	1	-	50.0	21	в 4.2 р.	-	-	100.0
Сальмонеллёзные инфекции	64	139.1	91.4	421	143.2	112.2	97.9	100.0
Гепатиты								
Острые гепатиты	10	в 10.0 р.	в 10.0 р.	31	в 1.7 р.	100.0	50.0	в 9.0 р.
из них:								
гепатит А	10	-	-	22	в 2.7 р.	-	-	-
гепатит В	-	-	-	1	100.0	-	-	-
гепатит С	-	-	-	5	55.6	100.0	50.0	в 4.5 р.
гепатит Е	-	-	-	3	-	-	-	-
Некоторые инфекции, управляемые средствами специфической профилактики								
Краснуха	-	-	-	-	-	-	-	-
Коклюш	8	-	в 4.0 р.	17	в 8.5 р.	-	-	100.0
Паротит эпидемический	-	-	-	-	-	-	-	-
Острые респираторно-вирусные инфекции								
Острые инфекции верхних дыхатель- ных путей	9681	96.1	66.8	184069	90.0	65.0	68.5	134.3
Грипп	-	-	-	675	в 3.0 р.	-	-	в 11.3 р.
Социально значимые болезни								
Сифилис	21	105.0	67.7	180	100.6	105.3	69.0	112.6
Гонококковая ин- фекция	2	40.0	100.0	24	66.7	100.0	50.0	92.3
Туберкулез (впер- вые выявленный)	24	64.9	109.1	190	77.9	в 1.8 р.	100.0	103.4

ТОМСКАЯ ОБЛАСТЬ

	Июль 2023, человек	В % к		Январь-июль 2023, человек	Январь-июль 2023 в % к январю-июлю 2022	Справочно		
		июлю 2022	июню 2023			июль 2022 в % к		январь-июль 2022 в % к январю-июлю 2021
						июлю 2021	июню 2022	
Болезнь, вызванная вирусом иммунодефицита человека и бессимптомный инфекционный статус, вызванный вирусом иммунодефицита человека (ВИЧ)	57	82.6	126.7	387	80.8	116.9	82.1	98.0
Педикулез	41	в 1.6 р.	124.2	334	91.3	68.4	74.3	76.3

¹⁾ Включаются: энтериты, колиты, гастроэнтериты, пищевые токсикоинфекции (за исключением ботулизма).

По предварительным данным в январе-июле 2023 года на территории Томской области зарегистрировано 387 человек с болезнью, вызванной вирусом иммунодефицита человека и с бессимптомным инфекционным статусом, вызванным вирусом иммунодефицита человека (ВИЧ).

Субсидии на оплату жилого помещения и коммунальных услуг

	Январь-июнь 2023
Число семей, проживающих в Томской области	493699
Количество семей, получивших субсидии на оплату жилого помещения и коммунальных услуг, единиц	35204
из них: число семей, получавших субсидии в денежной форме (через банковские счета в банках, организации связи или иным способом)	35204
Общая сумма субсидий населению на оплату жилого помещения и коммунальных услуг, тыс. рублей	
начисленных	425537.6
возмещенных из бюджетов всех уровней	426888.8
Сумма субсидий, выплаченная населению в денежной форме (через банковские счета в банках, организации связи или иным способом)	426888.8
Установленная максимально допустимая доля собственных расходов граждан на оплату жилья, %	22
Среднемесячный размер начисленных субсидий на семью, в рублях	2015

Социальная поддержка гражданам по оплате жилья и коммунальных услуг

По состоянию на 30.06.2023 года в Томской области насчитывалось 145.8 тыс. человек, являющихся носителями социальной поддержки по оплате жилья и коммунальных услуг.

	<i>Число граждан, пользующихся социальной поддержкой – всего, человек</i>	<i>Объем средств, предусмотренных на предоставление социальной поддержки по оплате жилья и коммунальных услуг, тыс. рублей</i>
Всего граждан, имеющих право на социальную поддержку по оплате жилья и коммунальных услуг	182851	1308674.5
в том числе:		
категории граждан, меры социальной поддержки которых осуществляются по обязательствам Российской Федерации	67171	241010.9
категории граждан, меры социальной поддержки которых осуществляются по обязательствам субъекта Российской Федерации	115671	1067570.4
категории граждан, меры социальной поддержки которых осуществляются по нормативным правовым актам местных органов субъекта Российской Федерации	9	93.2

Общая сумма возмещенных средств на предоставление социальной поддержки по оплате жилого помещения и коммунальных услуг из бюджетов всех уровней за январь-июнь 2023 года составила 1308672.0 тыс. рублей.

ТОМСКАЯ ОБЛАСТЬ

ДЕМОГРАФИЧЕСКАЯ СИТУАЦИЯ

Демографическая ситуация в январе-июне 2023 года в Томской области характеризовалась процессом естественной убыли населения, обусловленным превышением числа умерших над числом родившихся, о чем свидетельствуют следующие данные¹⁾

	Человек ²⁾			На 1000 человек населения	
	январь-июнь 2023	январь-июнь 2022	прирост (+), снижение (-)	январь-июнь 2023	январь-июнь 2022
Родившихся	4033	4395	-362	7.7	8.3
Умерших	6058	6626	-568	11.6	12.6
из них детей в возрасте до 1 года	9	21	-12	2.1 ²⁾	4.5 ²⁾
Естественный прирост (+), убыль (-)	-2025	-2231	x	-3.9	-4.3
Браков	2626	2537	89	5.0	4.8
Разводов	2584	2264	320	5.0	4.3

¹⁾ Здесь и далее в разделе показатели месячной регистрации приведены в пересчете на год.

²⁾ Сведения за июнь 2023 года выгружены из Единого государственного реестра записей актов гражданского состояния (ЕГР ЗАГС). Данные за январь –июнь 2023 года могут быть скорректированы.

³⁾ На 1000 родившихся живыми.

В январе-июне 2023 года в сравнении с аналогичным периодом 2022 года рождаемость в Томской области уменьшилась на 8.2%.

Общий коэффициент рождаемости в январе-июне 2023 года составил 7.7 на 1000 человек населения.

В январе-июне 2023 года в целом по области на 100 человек родившихся приходился 150 умерших (в 2022 г. – 151).

В январе-июне 2023 года в сравнении с аналогичным периодом 2022 года смертность в области снизилась на 8.6%.

Общий коэффициент смертности составил 11.6 на 1000 человек населения.

В Томском районе наблюдается естественный прирост населения, который составляет 37 человек.

Для всех остальных территорий Томской области характерна естественная убыль населения.

В январе-июне 2023 года, в сравнении с аналогичным периодом 2022 года, число заключенных браков увеличилось на 3.5%, число разводов увеличилось на 14.1%.

ДЕМОГРАФИЧЕСКАЯ СИТУАЦИЯ

Общие итоги миграции

	Январь-июнь 2023		Справочно январь-июнь 2022	
	человек	на 10 тыс. человек населения	человек	на 10 тыс. человек населения
Миграция - всего				
прибывшие	9263	176.6	11059	208.6
выбывшие	12031	229.4	17856	336.8
миграционный прирост (+), снижение (-)	-2768	-52.8	-6797	-128.2
в том числе:				
в пределах России				
прибывшие	7252	138.3	8434	159.1
выбывшие	9922	189.2	11584	218.5
миграционный прирост (+), снижение (-)	-2670	-50.9	-3150	-59.4
в том числе:				
внутрирегиональная:				
прибывшие	4551	86.8	5667	106.9
выбывшие	4551	86.8	5667	106.9
миграционный прирост (+), снижение (-)	-	-	-	-
межрегиональная:				
прибывшие	2701	51.5	2767	52.2
выбывшие	5371	102.4	5917	111.6
миграционный прирост (+), снижение (-)	-2670	-50.9	-3150	-59.4
международная миграция				
прибывшие	2011	38.3	2625	49.5
выбывшие	2109	40.2	6272	118.3
миграционный прирост (+), снижение (-)	-98	-1.9	-3647	-68.8
в том числе:				
с государствами- участниками СНГ				
прибывшие	1633	31.1	2295	43.3
выбывшие	1863	35.5	5631	106.2
миграционный прирост (+), снижение (-)	-230	-4.4	-3336	-62.9
со странами дальнего зару- бежья				
прибывшие	378	7.2	330	6.2
выбывшие	246	4.7	641	12.1
миграционный прирост (+), снижение (-)	132	2.5	-311	-5.9

В январе-июне 2023 года в сравнении с аналогичным периодом 2022 года миграционная убыль уменьшилась в 2.5 раза и составила 2768 человек.

ТОМСКАЯ ОБЛАСТЬ

Миграционный прирост населения в январе-июне 2023 года наблюдался в Томском районе (196 человек), Зырянском районе (75 человек), Асиновском районе (71 человек), Молчановском районе (58 человек), Тегульдетском районе (57 человек), Кривошеинском районе (51 человек), Бакчарском районе (43 человека), Каргасокском районе (42 человека), городском округе г. Кедровый (19 человек), Верхнекетском районе (16 человек), Парабельском районе (16 человек) и Кожевниковском районе (3 человека).

Наибольшая миграционная убыль населения отмечена в городском округе г. Стрежевой (152 человека), Колпашевском районе (45 человек), Александровском районе (43 человека), Первомайском районе (37 человек), Чаинском районе (31 человек) и Шегарском районе (27 человек).

В январе-июне 2023 года в результате смены места жительства в страны дальнего зарубежья из области выехало 246 человек.

Международная миграция

человек

	Январь-июнь 2023			Справочно январь-июнь 2022		
	число при- бывших	число выбыв- ших	миграци- онный прирост (+), сниже- ние (-)	число при- бывших	число выбыв- ших	миграци- онный прирост (+), сниже- ние (-)
Международная миграция	2011	2109	-98	2625	6272	-3647
в том числе: с государствами- участниками СНГ	1633	1863	-230	2295	5631	-3336
в том числе:						
Азербайджан	76	85	-9	113	201	-88
Армения	86	116	-30	123	377	-254
Беларусь	4	7	-3	9	14	-5
Казахстан	680	714	-34	953	2334	-1381
Киргизия	204	267	-63	305	905	-600
Республика Молдова	4	1	3	3	11	-8
Таджикистан	192	205	-13	236	426	-190
Туркмения	10	6	4	7	34	-27
Узбекистан	356	402	-46	488	1180	-692
Украина	21	60	-39	58	149	-91
со странами дальне- го зарубежья	378	246	132	330	641	-311
в том числе:						

ДЕМОГРАФИЧЕСКАЯ СИТУАЦИЯ

	Январь-июнь 2023			Справочно январь-июнь 2022		
	число при- бывших	число выбыв- ших	миграци- онный прирост (+), сниже- ние (-)	число при- бывших	число выбыв- ших	миграци- онный прирост (+), сниже- ние (-)
Вьетнам	21	9	12	22	39	-17
Германия	3	8	-5	7	16	-9
Греция	-	-	-	-	1	-1
Грузия	3	16	-13	18	17	1
Израиль	-	-	-	3	-	3
Индия	7	10	-3	16	119	-103
Канада	2	-	2	1	1	-
Китай	190	65	125	86	151	-65
КНДР	1	-	1	-	-	-
Латвия	1	-	1	1	-	1
Польша	3	3	-	2	3	-1
Сербия	1	2	-1	1	1	-
Сирия	13	2	11	8	12	-4
США	1	1	-	2	1	1
Турция	4	3	1	4	4	-
Франция	-	-	-	-	-	-
другие страны	128	127	1	159	276	-117

Временно исполняющий обязанности
руководителя Территориального органа
Федеральной службы государственной
статистики по Томской области

Н.П.Дырко

МЕТОДОЛОГИЧЕСКИЕ ПОЯСНЕНИЯ

ОБОРОТ ОРГАНИЗАЦИЙ

Оборот организаций включает стоимость отгруженных товаров собственного производства, выполненных работ и услуг собственными силами, а также выручку от продажи приобретенных на стороне товаров (без налога на добавленную стоимость, акцизов и аналогичных обязательных платежей).

Объем отгруженных товаров собственного производства представляет собой стоимость товаров, которые произведены юридическим лицом и фактически отгружены в отчетном периоде или отпущены им в порядке продажи, а также прямого обмена на сторону (другим юридическим и физическим лицам), независимо от того, поступили деньги на счет продавца или нет.

Данные по этому показателю представляют совокупность организаций с соответствующим основным видом деятельности и отражают коммерческую деятельность организаций.

Оборот организаций розничной торговли включает выручку от продажи товаров, приобретенных в целях перепродажи (за минусом НДС, налога с продаж и аналогичных обязательных платежей), стоимость отгруженных (переданных) товаров собственного производства, выручку от других видов деятельности (доход от сдачи в аренду зданий, складских и торговых площадей, транспортных средств и оборудования и т.п.). Не включаются в оборот доходы от продажи собственных основных средств, нематериальных активов, валютных ценностей, ценных бумаг.

Оборот организаций оптовой торговли включает выручку от продажи товаров, приобретенных в целях перепродажи (за минусом НДС, налога с продаж и аналогичных обязательных платежей), выручку от реализации посреднических услуг (сумму вознаграждений комиссионеров (поверенных, агентов) за минусом НДС), стоимость отгруженных (переданных) товаров собственного производства, выручку от других видов деятельности (доход от сдачи в аренду зданий, складских и торговых площадей, транспортных средств и оборудования и т.п.). Не включаются в оборот доходы от продажи собственных основных средств, нематериальных активов, валютных ценностей, ценных бумаг.

ПРОМЫШЛЕННОЕ ПРОИЗВОДСТВО

Индекс производства - относительный показатель, характеризующий изменение масштабов производства в сравниваемых периодах. Различают индивидуальные и сводные индексы производства. Индивидуальные индексы отражают изменение выпуска одного продукта и исчисляются как отношение объемов производства данного вида продукта в натурально-вещественном выражении в сравниваемых периодах. Сводный индекс производства характеризует совокупные изменения производства всех видов продукции и отражает изменение создаваемой в процессе производства стоимости в результате изменения только физического объема производимой продукции. Для исчисления сводного индекса производства индивидуальные индексы по конкретным видам продукции поэтапно агрегируются в индексы по видам деятельности, подгруппам, группам, подклассам, классам, подразделам и разделам ОКВЭД2.

Индекс промышленного производства - агрегированный индекс производства по видам деятельности "Добыча полезных ископаемых", "Обрабатывающие производства", "Обеспечение электрической энергией, газом и паром; кондиционирование воздуха", "Водоснабжение; водоотведение, организация сбора и утилизации отходов, деятельность по ликвидации загрязнений" исчисляется на основе данных о динамике производства важнейших товаров-представителей (в натуральном или стоимостном выражении). В качестве весов используется структура валовой добавленной стоимости по видам экономической деятельности 2018 года.

Объем отгруженных товаров собственного производства, выполненных работ и услуг собственными силами - стоимость отгруженных или отпущенных в порядке продажи, а также прямого обмена (по договору мены) всех товаров собственного производства, работ и услуг, выполненных (оказанных) собственными силами.

Объем отгруженных товаров представляет собой стоимость товаров, которые произведены данным юридическим лицом и фактически отгружены (переданы) в отчетном периоде на сторону (другим юридическим и физическим лицам), включая товары, сданные по акту заказчику на месте, независимо от того, поступили деньги на счет продавца или нет.

Объем работ и услуг, выполненных собственными силами, представляет собой стоимость работ и услуг, оказанных (выполненных) организацией другим юридическим и физическим лицам.

Данные приводятся в фактических отпускных ценах без налога на добавленную стоимость, акцизов и аналогичных обязательных платежей.

Группировки по видам деятельности представляют собой совокупность соответствующих фактических видов деятельности, осуществляемых организациями, независимо от их основного вида деятельности.

СЕЛЬСКОЕ И ЛЕСНОЕ ХОЗЯЙСТВО

Объем производства продукции сельского хозяйства всеми сельхозпроизводителями (публикуется в докладах №1,4,7,10) (сельхозорганизации, крестьянские (фермерские) хозяйства, индивидуальные предприниматели, хозяйства населения) формируется как объем производства готовой продукции растениеводства и животноводства и изменение стоимости незавершенного производства продукции растениеводства и животноводства по видам деятельности "Растениеводство", "Животноводство".

Индекс производства продукции сельского хозяйства (публикуется в докладах №1,4,7,10) - относительный показатель, характеризующий изменение объема производства сельскохозяйственной продукции в сравниваемых периодах. Различают индивидуальные и сводные индексы производства. Индивидуальные индексы отражают изменение производства одного продукта и исчисляются как отношение объемов производства данного вида продукции в натуральном выражении в сравниваемых периодах. Сводный индекс производства характеризует совокупные изменения производства всех видов продукции в результате изменения только физического объема производимой продукции.

Индекс производства продукции сельского хозяйства - агрегированный индекс производства продукции растениеводства и животноводства. Для исчисления индекса производства продукции сельского хозяйства к соответствующему периоду предыдущего года используется показатель ее объема в сопоставимых ценах предыдущего года.

Данные о **поголовье сельскохозяйственных животных, производстве и реализации основных сельскохозяйственных продуктов по всем сельхозпроизводителям** определяются: **по сельскохозяйственным организациям** - на основании сведений форм федерального статистического наблюдения (по субъектам малого предпринимательства - с применением выборочного метода наблюдения); **по хозяйствам населения, крестьянским (фермерским) хозяйствам и индивидуальным предпринимателям** - по материалам выборочных обследований.

Производство скота и птицы на убой (в живом весе) включает проданные сельхозпроизводителями скот и птицу для забоя на мясо, а также забитые в сельскохозяйственных организациях, крестьянских (фермерских) хозяйствах, у индивидуальных предпринимателей, в хозяйствах населения.

ТОМСКАЯ ОБЛАСТЬ

Производство молока характеризуется фактически надоемным сыром коровьим, козьим, овечьим, кобыльим и буйволиным молоком. Молоко, высосанное молодняком при подсосном его содержании, в продукцию не включается.

Производство яиц включает их сбор от всех видов сельскохозяйственной птицы, в том числе и яйца, пошедшие на воспроизводство птицы (инкубация и др.).

СТРОИТЕЛЬСТВО

Объем работ, выполненных по виду деятельности "Строительство" - это строительные работы, выполненные организациями собственными силами на основании договоров и (или) контрактов, заключаемых с заказчиками, а также работы, выполненные хозяйственным способом. В стоимость этих работ включаются работы по строительству новых объектов, капитальному и текущему ремонту, реконструкции жилых и нежилых зданий и инженерных сооружений.

Данные приводятся с учетом объемов, выполненных субъектами малого предпринимательства, и объема работ, не наблюдаемых прямыми статистическими методами в строительстве.

Индекс физического объема работ, выполненных по виду деятельности "Строительство", рассчитан в сопоставимых ценах. В качестве сопоставимых цен приняты среднегодовые цены предыдущего года.

Число построенных квартир - количество квартир в законченном строительстве жилых домов квартирного, гостиничного типа и общежитиях, квартир в нежилых зданиях, а также в построенных населением индивидуальных жилых домах.

Общая площадь жилых помещений во введенных в эксплуатацию жилых и нежилых зданиях, жилых домах определяется как сумма площадей всех частей жилых помещений, включая площадь помещений вспомогательного использования, предназначенных для удовлетворения гражданами бытовых и иных нужд, связанных с их проживанием в жилом помещении, площадей лоджий, балконов, веранд, террас, подсчитываемых с соответствующими понижающими коэффициентами, а также жилых и подсобных помещений в построенных населением индивидуальных жилых домах. К помещениям вспомогательного использования относятся кухни, передние, холлы, внутриквартирные коридоры, ванные или душевые, туалеты, кладовые или хозяйственные встроенные шкафы. В домах-интернатах для престарелых и инвалидов, ветеранов, специальных домах для одиноких престарелых, детских домах к подсобным помещениям относятся столовые, буфеты, клубы, читальни, спортивные залы, приемные пункты бытового обслуживания и медицинского обслуживания.

Ввод в действие жилых домов за 2021 год приводится с учетом жилых домов на участках для ведения садоводства.

ТРАНСПОРТ

Объем перевозок (погрузка) грузов - количество грузов в тоннах, перевезенных автомобильным транспортом организаций всех видов экономической деятельности.

Грузооборот транспорта - объем работы автомобильного транспорта организаций всех видов экономической деятельности по перевозкам грузов. Единицей измерения является тонно-километр, т.е. перемещение 1 тонны груза на 1 километр. Исчисляется суммированием произведений массы перевезенных грузов каждой перевозки в тоннах на расстояние перевозки в километрах.

Пассажиरोоборот транспорта общего пользования - объем работы транспорта по перевозкам пассажиров, включая оценку перевозок пассажиров, пользующихся правом бесплатного проезда. Единицей измерения является пассажиро-километр, т.е. перемещение одного пассажира на 1 километр. Исчисляется суммированием произведений количе-

ства пассажиров каждой перевозки на расстояние перевозки в километрах.

Транспорт общего пользования - транспорт, осуществляющий общедоступное транспортное обслуживание населения.

Пассажиروоборот транспорта общего пользования исчисляется как сумма пассажируоборота следующих видов транспорта: железнодорожного, автомобильного, воздушного, морского и внутреннего водного. Транспорт общего пользования - транспорт, осуществляющий общедоступное транспортное обслуживание населения.

Пассажируоборот автомобильного транспорта (автобусов) - объем работы автобусов по перевозке пассажиров по маршрутам регулярных перевозок. Данные приводятся без учета работы заказных автобусов (единичные перевозки по маршруту, определяемому заказчиком, юридическим или физическим лицом: перевозки туристско-экскурсионными автобусами, специальные автобусные перевозки (школьные, вахтовые, доставка работников на коммерческой основе на производственные объекты, удаленные от общих линий городского пассажирского транспорта, в отдаленных районах сельской местности и т.п.).

Пассажируоборот транспорта - объем работы по перевозке пассажиров по маршрутам регулярных перевозок. Данные приводятся без учета работы заказных автобусов (единичные перевозки по маршруту, определяемому заказчиком, юридическим или физическим лицом: перевозки туристско-экскурсионными автобусами, специальные автобусные перевозки (школьные, вахтовые, доставка работников на коммерческой основе на производственные объекты, удаленные от общих линий городского пассажирского транспорта, в отдаленных районах сельской местности и т.п.).

Аварийность на транспорте. Информация по аварийности на транспорте и пострадавших в них людей представлена по данным УГИБДД УМВД России по Томской области.

Аварийность **на автомобильных дорогах и улицах** характеризуется количеством дорожно-транспортных происшествий (ДТП) и числом погибших и раненых в ДТП.

Дорожно-транспортное происшествие - событие, возникшее в процессе движения по дороге транспортного средства и с его участием, при котором погибли или ранены люди.

Раненый - лицо, получившее в месте дорожно-транспортного происшествия телесные повреждения, обусловившие его госпитализацию на срок не менее одних суток, либо необходимость амбулаторного лечения.

Погибшим в дорожно-транспортном происшествии (ДТП) является лицо, погибшее на месте происшествия, либо умершее в течение 30 последующих суток.

РОЗНИЧНАЯ ТОРГОВЛЯ

Оборот розничной торговли - выручка от продажи товаров населению для личного потребления или использования в домашнем хозяйстве за наличный расчет или оплаченных по кредитным карточкам, расчетным чекам банков, по перечислениям со счетов вкладчиков, по поручению физического лица без открытия счета, посредством платежных карт (электронных денег).

Стоимость товаров, проданных (отпущенных) отдельным категориям населения со скидкой, или полностью оплаченных органами социальной защиты, включается в оборот розничной торговли в полном объеме. В оборот розничной торговли не включается стоимость товаров, проданных (отпущенных) из розничной торговой сети юридическим лицам (в том числе организациям социальной сферы, спецпотребителям и т.п.) и индивидуальным предпринимателям, и оборот общественного питания.

Оборот розничной торговли включает данные как по организациям, для которых эта деятельность является основной, так и по организациям других видов деятельности, осуществляющим продажу товаров населению через собственные торговые заведения, или с

ТОМСКАЯ ОБЛАСТЬ

оплатой через свою кассу. Оборот розничной торговли также включает стоимость товаров, проданных населению индивидуальными предпринимателями и физическими лицами на розничных рынках и ярмарках.

Оборот розничной торговли формируется по данным сплошного федерального статистического наблюдения за организациями, не относящимися к субъектам малого предпринимательства, которые проводятся с месячной периодичностью, ежеквартальных выборочных обследований малых предприятий розничной торговли (за исключением микропредприятий), розничных рынков, а также ежегодных выборочных обследований индивидуальных предпринимателей и микропредприятий с распространением полученных данных на генеральную совокупность объектов наблюдения.

Оборот розничной торговли приводится в фактических продажных ценах, включающих торговую наценку, налог на добавленную стоимость и аналогичные обязательные платежи.

Информация о результатах конъюнктурных обследований организаций розничной торговли (публикуется в докладах № 2, 5, 8, 11). Результаты обследований обобщаются в виде простых и композитных индикаторов деловой активности организаций. В качестве простых индикаторов используются **балансы оценок** показателей (в процентных пунктах), определяемые как разность долей респондентов, отметивших "увеличение" и "уменьшение" показателя по сравнению с предыдущим периодом. Композитным индикатором деловой активности является **индекс предпринимательской уверенности**, характеризующий обобщенное состояние предпринимательского климата в розничной торговле. Он рассчитывается как среднее арифметическое значение балансов оценок (в процентах) фактического экономического состояния организации, уровня складских запасов (берется с обратным знаком) и ожидаемого экономического состояния.

Оборот общественного питания - выручка от продажи собственной кулинарной продукции и покупных товаров без кулинарной обработки населению для потребления, главным образом, на месте, а также организациям и индивидуальным предпринимателям для организации питания различных контингентов населения.

В оборот общественного питания включается стоимость кулинарной продукции и покупных товаров, отпущенных: работникам организаций с последующим удержанием из заработной платы; на дом по заказам населения; на рабочие места по заказам организаций и индивидуальных предпринимателей; транспортным организациям в пути следования сухопутного, воздушного, водного транспорта; для обслуживания приемов, банкетов и т.п.; организациями общественного питания организациям социальной сферы (школам, больницам, санаториям, домам престарелых и т.п.) в объеме фактической стоимости питания; по абонементам, талонам и т.п. в объеме фактической стоимости питания; стоимость питания в учебных учреждениях, в том числе предоставляемого для отдельных категорий учащихся на льготной основе за счет средств бюджета, включается в объеме фактической стоимости питания.

Оборот общественного питания включает данные как по организациям, для которых эта деятельность является основной, так и по организациям других видов деятельности, осуществляющим продажу кулинарной продукции и покупных товаров для потребления, главным образом, на месте через собственные заведения общественного питания.

Оборот общественного питания формируется по данным сплошного федерального статистического наблюдения за организациями, не относящимися к субъектам малого предпринимательства, которое проводится с месячной периодичностью, ежеквартального выборочного обследования малых предприятий (за исключением микропредприятий), а также ежегодных выборочных обследований индивидуальных предпринимателей и микропредприятий с распространением полученных данных на генеральную совокупность объектов наблюдения.

МЕТОДОЛОГИЧЕСКИЕ ПОЯСНЕНИЯ

Оборот общественного питания приводится в фактических продажных ценах, включающих наценку общественного питания, налог на добавленную стоимость и аналогичные обязательные платежи.

Динамика оборота общественного питания определяется путем сопоставления величины оборота в сравниваемых периодах в сопоставимых ценах.

В соответствии с требованиями системы национальных счетов оборот розничной торговли и оборот общественного питания организаций досчитываются на объемы деятельности, не наблюдаемой прямыми статистическими методами.

РЫНОК ПЛАТНЫХ УСЛУГ НАСЕЛЕНИЮ

Объем платных услуг населению представляет собой денежный эквивалент объема услуг, оказанных резидентами российской экономики (юридическими лицами и гражданами, занимающимися предпринимательской деятельностью без образования юридического лица) гражданам Российской Федерации, а также гражданам других государств (нерезидентам), потребляющим те или иные услуги на территории Российской Федерации. Этот показатель формируется в соответствии с методологией формирования официальной статистической информации об объеме платных услуг населению в разрезе видов услуг, утвержденной приказом Росстата от 29.09.2017г. № 643 на основании данных форм федерального статистического наблюдения и оценки ненаблюдаемой деятельности на рынке услуг.

Данные об объеме платных услуг населению в распределении по видам приведены в соответствии с Общероссийским классификатором продукции по видам экономической деятельности. Динамика объема платных услуг населению определяется путем сопоставления величины объема в сравниваемых периодах в сопоставимых ценах.

ОПТОВАЯ ТОРГОВЛЯ

Оборот оптовой торговли - выручка от реализации товаров, приобретенных ранее на стороне в целях перепродажи юридическим лицам и индивидуальным предпринимателям для профессионального использования (переработки или дальнейшей продажи).

Оборот оптовой торговли приводится в фактических продажных ценах, включающих торговую наценку, налог на добавленную стоимость, акциз, экспортную пошлину, таможенные сборы и аналогичные обязательные платежи. Сумма вознаграждения комиссионеров (поверенных, агентов) отражается по фактической стоимости, включая НДС.

Оборот оптовой торговли включает данные по организациям с основным видом экономической деятельности "оптовая торговля, включая торговлю через агентов, кроме торговли автотранспортными средствами и мотоциклами" и по организациям других видов деятельности, осуществляющих оптовую торговлю.

Оборот оптовой торговли формируется по данным сплошного федерального статистического наблюдения за организациями (предприятиями), не относящимися к субъектам малого предпринимательства, выборочного обследования малых предприятий оптовой торговли (кроме микропредприятий), которые проводятся с месячной периодичностью, а также ежегодных выборочных обследований микропредприятий и индивидуальных предпринимателей с распространением полученных по выборочным обследованиям данных на генеральную совокупность объектов наблюдения.

Кроме того, в соответствии с требованиями системы национальных счетов, оборот оптовой торговли досчитывается на объемы деятельности, не наблюдаемой прямыми статистическими методами.

Динамика оборота оптовой торговли формируется с учетом индекса-дефлятора, при расчете которого используется годовая структура оборота оптовой торговли, индексы потребительских цен на отдельные виды товаров, индексы цен производителей промышлен-

ТОМСКАЯ ОБЛАСТЬ

ных товаров, индексы цен на приобретенные организациями отдельные виды товаров, индекс цен приобретения отдельных видов зерна, а также индексы средних фактических экспортных цен на отдельные топливно-энергетические товары (Методологические положения по расчету индекса-дефлятора оборота оптовой торговли организаций оптовой торговли, утвержденные приказом Росстата от 30.04.2013 № 172).

Объемы оборота оптовой торговли ежеквартально уточняются по результатам выборочного обследования малых предприятий (кроме микропредприятий). Ежегодно (в марте текущего года) по данным годовых форм федерального статистического наблюдения уточняются объемы оборота оптовой торговли за все периоды предыдущего года, его динамика и годовая структура. При уточнении динамики оборота оптовой торговли используется индекс-дефлятор, откорректированный с учетом обновленной годовой структуры оборота оптовой торговли.

ДЕМОГРАФИЯ ОРГАНИЗАЦИЙ

Статистический учет организаций и индивидуальных предпринимателей осуществляется органами государственной статистики с 1992г. на основе сведений об их государственной регистрации. В соответствии с постановлением Правительства Российской Федерации от 17.05.2002г. № 319 государственную регистрацию юридических лиц и индивидуальных предпринимателей осуществляют территориальные органы ФНС России.

Группировка хозяйствующих субъектов осуществляется по коду вида деятельности Общероссийского классификатора видов экономической деятельности (ОКВЭД), заявленному организациями и индивидуальными предпринимателями при государственной регистрации в качестве основного вида деятельности.

ИНВЕСТИЦИИ

(публикуется в докладах № 1,4,7,10)

Финансовые вложения организаций - инвестиции организации в государственные и муниципальные ценные бумаги, ценные бумаги других организаций, в том числе долговые ценные бумаги, в которых дата и стоимость погашения определена (облигации, векселя); вклады в уставные (складочные) капиталы других организаций (в том числе дочерних и зависимых хозяйственных обществ); предоставленные другим организациям займы, депозитные вклады в кредитных организациях, дебиторская задолженность, приобретенная на основании уступки права требования, вклады организации-товарища по договору простого товарищества и пр.

Накопленные финансовые вложения - объем накопленных финансовых вложений, произведенных юридическим лицом с начала их вложения с учетом их изъятия и выбытия в отчетном периоде.

Финансовые вложения, осуществленные организацией, в зависимости от срока погашения займов и кредитов подразделяются на долгосрочные и краткосрочные.

Долгосрочные финансовые вложения - вложения, осуществленные на срок более одного года с намерением получения доходов (дивидендов): инвестиции организаций в доходные активы (ценные бумаги) других организаций, уставные (складочные) капиталы других организаций, созданных на территории Российской Федерации или за ее пределами, государственные ценные бумаги (облигации и другие долговые обязательства) и т.п., а также предоставленные организацией другим организациям займы.

Краткосрочные финансовые вложения - вложения на срок не более одного года, осуществленные с намерением получения доходов (дивидендов): в дочерние и зависимые организации, инвестиции организации в ценные бумаги других организаций, государственные ценные бумаги и т.п., а также предоставленные другим организациям займы на срок не более одного года и пр.

МЕТОДОЛОГИЧЕСКИЕ ПОЯСНЕНИЯ

Инвестиции в основной капитал - совокупность затрат, направленных на строительство, реконструкцию (включая расширение и модернизацию) объектов, которые приводят к увеличению их первоначальной стоимости, приобретение машин, оборудования, транспортных средств, производственного и хозяйственного инвентаря, бухгалтерский учет которых осуществляется в порядке, установленном для учета вложений во внеоборотные активы, инвестиции в объекты интеллектуальной собственности; культивируемые биологические ресурсы.

Данные об инвестициях в основной капитал приведены с учетом инвестиционной деятельности субъектов малого предпринимательства и досчетов объема инвестиций, не наблюдаемых прямыми статистическими методами.

В состав инвестиций в основной капитал включены затраты, осуществленные за счет денежных средств граждан и юридических лиц, привлеченных организациями-застройщиками для долевого строительства.

Затраты на приобретение объектов незавершенного строительства и основных средств на вторичном рынке в объеме инвестиций в основной капитал не учитываются.

Распределение инвестиций в основной капитал по видам экономической деятельности осуществляется в соответствии с классификатором ОКВЭД2, исходя из той сферы деятельности, в рамках которой будут функционировать создаваемые или приобретаемые основные фонды.

Инвестиции в основной капитал учитываются без налога на добавленную стоимость.

Инвестиции в здания (кроме жилых) и сооружения - расходы на строительство зданий и сооружений, которые складываются из выполненных строительных работ и входящих на них прочих капитальных затрат. При этом в затраты на строительство зданий включается стоимость оборудования и коммуникаций внутри здания, необходимых для его эксплуатации.

Инвестиции в жилые здания и помещения - затраты на строительство жилых помещений, зданий или частей зданий, используемых полностью или главным образом как места проживания: входящих в жилищный фонд (общего назначения, общежития, спальные корпуса школ - интернатов, детских домов, дома для престарелых и инвалидов) и не входящих в жилищный фонд (дома щитовые, садовые дома, помещения контейнерного типа жилые, вагоны-дома передвижные, помещения, приспособленные под жилье (такие как вагоны и кузова железнодорожных вагонов, суда и другие подсобные объекты)).

Инвестиции на улучшение земель - затраты на мелиоративные работы; затраты на проведение культуртехнических работ на землях, не требующих осушения; террасирование крутых склонов; капитальные вложения на коренное улучшение земель; расчистку земельных участков, рекультивацию земли, изменение рельефа (планировку территории), расходы, связанные с предотвращением затопления, расходы, связанные с передачей прав собственности на землю.

Инвестиции в машины, оборудование, транспортные средства - затраты на приобретение машин, транспортных средств, оборудования, производственного и хозяйственного инвентаря, а также затраты на монтаж оборудования на месте его постоянной эксплуатации, проверку и испытание качества монтажа.

Инвестиции в объекты интеллектуальной собственности включают: затраты на научно-исследовательские, опытно-конструкторские и технологические работы, расходы на разведку недр и оценку запасов полезных ископаемых, затраты на создание и приобретение компьютерного программного обеспечения и баз данных, затраты на создание и приобретение произведений развлекательного жанра, литературы и искусства.

ТОМСКАЯ ОБЛАСТЬ

Инвестиции в произведенные нефинансовые активы - затраты на приобретение юридическими лицами в собственность земельных участков, объектов природопользования, контрактов, договоров аренды, лицензий, деловой репутации ("гудвилла") и деловых связей (маркетинговых активов). Затраты на приобретение земельных участков и объектов природопользования отражаются на основе документов, выданных государственными органами по земельным ресурсам и землеустройству согласно оплаченным или принятым к оплате счетам.

ЦЕНЫ

Индекс потребительских цен и тарифов на товары и услуги (ИПЦ) характеризует изменение во времени общего уровня цен и тарифов на товары и услуги, приобретаемые населением для непроизводственного потребления. Измеряет отношение стоимости фиксированного перечня товаров и услуг в ценах текущего периода к его стоимости в ценах предыдущего периода.

Индекс потребительских цен рассчитывается на базе данных регистрации цен на 509 видов товаров (услуг)-представителей, которая осуществляется 21-25 числа каждого месяца.

Базовый индекс потребительских цен (БИПЦ) исключает изменения цен на отдельные товары и услуги, подверженные влиянию факторов, которые носят административный, а также сезонный характер.

Стоимость фиксированного набора потребительских товаров и услуг для межрегиональных сопоставлений покупательной способности населения исчисляется на основе единых, установленных в целом по России, условных объемов потребления товаров и услуг, а также средних цен на них по Томской области. В состав набора включены 83 наименования товаров и услуг, в том числе 30 видов продовольственных товаров, 41 вид непродовольственных товаров и 12 видов услуг.

Стоимость условного (минимального) набора продуктов питания отражает межрегиональную дифференциацию уровней потребительских цен на продукты питания, входящие в него. При ее расчете используются единые, установленные в целом по России, условные объемы потребления продуктов питания и средние потребительские цены на них по Томской области (публикуется в докладах № 3,6,9,12).

Индексы цен на первичном и вторичном рынках жилья рассчитываются на основе зарегистрированных цен на вновь построенные квартиры и на квартиры функционирующего жилого фонда, находящиеся в собственности, если они являются объектами совершения рыночных сделок.

Наблюдение ведется по выборочному кругу организаций, осуществляющих операции с недвижимостью в отдельных городах Томской области. При регистрации цен на квартиры учитываются их количественные и качественные характеристики.

Индекс цен производителей промышленных товаров рассчитывается на основании регистрации цен на товары (услуги)-представители в базовых организациях. Цены производителей представляют собой фактически сложившиеся на момент регистрации цены указанных организаций на произведенные и отгруженные товары (оказанные услуги), предназначенные для реализации на внутреннем рынке (без косвенных товарных налогов - налога на добавленную стоимость, акциза и т.п.).

Рассчитанные по товарам (услугам)-представителям индексы цен производителей последовательно агрегируются в индексы цен соответствующих видов, групп, классов, разделов экономической деятельности. В качестве весов используются данные об объеме отгрузки в стоимостном выражении за базисный период.

МЕТОДОЛОГИЧЕСКИЕ ПОЯСНЕНИЯ

Индекс цен производителей промышленных товаров - сводный показатель, агрегированный по видам деятельности "Добыча полезных ископаемых", "Обрабатывающие производства", "Обеспечение электрической энергией, газом и паром; кондиционирование воздуха", "Водоснабжение; водоотведение, организация сбора и утилизации отходов, деятельность по ликвидации загрязнений".

Индексы цен на приобретенные промышленными организациями отдельные виды товаров рассчитываются на основании регистрации цен на товары-представители по установленной номенклатуре. Средняя цена приобретения включает, помимо цены производства, налог на добавленную стоимость, акциз, транспортные, сбытовые, посреднические и другие расходы. Построение индексов цен приобретения осуществляется по сопоставимому кругу видов товаров в отчетном и базисном периоде и предусматривает систему взвешивания на основе данных о количестве приобретенной продукции за предыдущий год.

Индекс цен производителей сельскохозяйственной продукции исчисляется на основании регистрации в отобранных для наблюдения сельскохозяйственных организациях цен на основные виды товаров-представителей, реализуемых заготовительным, перерабатывающим организациям, на рынке, через собственную торговую сеть, населению непосредственно с транспортных средств, на ярмарках, биржах, аукционах, организациям, коммерческим структурам и т.п. Цены производителей сельскохозяйственной продукции приводятся с учетом надбавок и скидок за качество реализованной продукции без расходов на транспортировку, экспедирование, погрузку и разгрузку продукции, а также без налога на добавленную стоимость.

Сводный индекс цен на продукцию (затраты, услуги) инвестиционного назначения рассчитывается как агрегированный показатель из индексов цен производителей на строительную продукцию, приобретения машин и оборудования инвестиционного назначения и на прочую продукцию (затраты, услуги) инвестиционного назначения, взвешенных по доле этих элементов в общем объеме инвестиций в основной капитал.

Индекс цен производителей на строительную продукцию формируется из индексов цен на строительно-монтажные работы и на прочие затраты, включенные в сводный сметный расчет строительства, взвешенных по доле этих элементов в общем объеме инвестиций в жилища, здания и сооружения. Расчет индекса цен на строительно-монтажные работы проводится на основе данных формы отчетности о ценах на материалы, детали и конструкции, приобретенные базовыми подрядными организациями, а также на базе технологических моделей, разработанных по видам экономической деятельности с учетом территориальных особенностей строительства.

Индекс цен приобретения машин и оборудования инвестиционного назначения исчисляется по данным об изменении цен производителей этого оборудования, а также транспортных расходов, ставки налога на добавленную стоимость и других расходов.

Индекс цен на прочую продукцию (затраты, услуги) инвестиционного назначения определяется из индексов цен на основные составляющие этих работ (проектно-изыскательские работы, затраты на разведочное бурение, на формирование рабочего, продуктивного и племенного стада и другие затраты).

Индекс тарифов на грузовые перевозки характеризует изменение фактически действующих тарифов на грузовые перевозки за отчетный период без учета изменения за этот период структуры перевезенных грузов по разнообразным признакам: по виду и размеру отправки груза, скорости доставки, расстоянию перевозки, территории перевозки, типу подвижного состава, степени использования его грузоподъемности и др.

Сводный индекс тарифов на грузовые перевозки всеми видами транспорта рассчитывается исходя из индексов тарифов на перевозку грузов отдельными видами транспорта (железнодорожным, трубопроводным, морским, внутренним водным, автомобильным, воздушным), взвешенных на объемы доходов от перевозки грузов соответствующим видом

ТОМСКАЯ ОБЛАСТЬ

транспорта за базисный период. По каждому виду транспорта регистрируются тарифы на услуги-представители. За услугу-представитель принимается перевозка одной тонны массового груза определенным видом транспорта на фиксированное расстояние. Регистрация тарифов осуществляется в выборочной совокупности транспортных организаций.

Индекс тарифов на услуги связи для юридических лиц (публикуются в докладах № 3,6,9,12) характеризует общее изменение тарифов на услуги связи для различных категорий пользователей (бюджетных и коммерческих организаций).

ФИНАНСЫ

Бюджет - форма образования и расходования денежных средств, предназначенных для финансового обеспечения задач и функций государства и местного самоуправления.

Бюджет субъекта Российской Федерации (региональный бюджет) и бюджет территориального государственного внебюджетного фонда предназначены для исполнения расходных обязательств субъекта Российской Федерации.

Консолидированный бюджет субъекта Российской Федерации образуют бюджет субъекта Российской Федерации и свод бюджетов муниципальных образований, входящих в состав субъекта Российской Федерации (без учета межбюджетных трансфертов между этими бюджетами).

Доходы бюджета - поступающие в бюджет денежные средства, за исключением средств, являющихся в соответствии с Бюджетным кодексом Российской Федерации источниками финансирования дефицита бюджета.

Расходы бюджета - выплачиваемые из бюджета денежные средства, за исключением средств, являющихся в соответствии с Бюджетным кодексом Российской Федерации источниками финансирования дефицита бюджета.

Дефицит бюджета - превышение расходов бюджета над его доходами.

Профицит бюджета - превышение доходов бюджета над его расходами.

Налог - обязательный, индивидуально безвозмездный платеж, взимаемый с организаций и физических лиц в форме отчуждения принадлежащих им на праве собственности, хозяйственного ведения или оперативного управления денежных средств в целях финансового обеспечения деятельности государства и (или) муниципальных образований.

Сбор - обязательный взнос, взимаемый с организаций и физических лиц, уплата которого является одним из условий совершения в отношении плательщиков сборов государственными органами, органами местного самоуправления, иными уполномоченными органами и должностными лицами юридически значимых действий, включая предоставление определенных прав или выдачу разрешений (лицензий), либо уплата которого обусловлена осуществлением в пределах территории, на которой введен сбор, отдельных видов предпринимательской деятельности.

Федеральные налоги и сборы - налоги и сборы, устанавливаемые Налоговым кодексом Российской Федерации и обязательные к уплате на всей территории Российской Федерации.

Региональные налоги - налоги, устанавливаемые Налоговым кодексом Российской Федерации и законами субъектов Российской Федерации о налогах и обязательные к уплате на территориях соответствующих субъектов Российской Федерации.

Местные налоги и сборы - налоги и сборы, устанавливаемые Налоговым кодексом Российской Федерации и нормативными правовыми актами представительных органов муниципальных образований о налогах и сборах и обязательные к уплате на территориях соответствующих муниципальных образований.

МЕТОДОЛОГИЧЕСКИЕ ПОЯСНЕНИЯ

Специальные налоговые режимы предусматривают особый порядок определения элементов налогообложения, а также освобождение от обязанности по уплате отдельных налогов и сборов и применяются в случаях и порядке, которые предусмотрены Налоговым кодексом Российской Федерации и иными актами законодательства о налогах и сборах.

К **налогам со специальным налоговым режимом** относятся: единый налог на вмененный доход для отдельных видов деятельности, единый сельскохозяйственный налог, налоги и платежи, взимаемые в связи с применением упрощенной системы налогообложения, системы налогообложения при выполнении соглашений о разделе продукции, патентной системы налогообложения.

Сальдированный финансовый результат (прибыль (+) убыток (-)) - конечный финансовый результат, выявленный на основании бухгалтерского учета всех хозяйственных операций организаций, представляет собой сумму сальдированного финансового результата (прибыль (+), убыток (-)) от продажи товаров, продукции (работ, услуг), основных средств, иного имущества организаций и прочих доходов, уменьшенных на сумму прочих расходов.

Темпы изменения сальдированного финансового результата отчетного периода по сравнению с соответствующим периодом предыдущего года рассчитаны по сопоставимому кругу организаций; с учетом корректировки данных соответствующего периода предыдущего года, исходя из изменений учетной политики, законодательных актов и др. в соответствии с методологией бухгалтерского учета. Прочерк означает, что в одном или обоих сопоставляемых периодах был получен отрицательный сальдированный финансовый результат.

Суммарная задолженность по обязательствам - кредиторская задолженность и задолженность по кредитам банков и займам.

Кредиторская задолженность - задолженность по расчетам с поставщиками и подрядчиками за поступившие материальные ценности, выполненные работы и оказанные услуги, в том числе задолженность, обеспеченная векселями выданными; задолженность по расчетам с дочерними и зависимыми обществами по всем видам операций; с рабочими и служащими по оплате труда, представляющая собой начисленные, но не выплаченные суммы оплаты труда; задолженность по отчислениям на государственное социальное страхование, пенсионное обеспечение и медицинское страхование работников организации, задолженность по всем видам платежей в бюджет и внебюджетные фонды; задолженность организации по платежам по обязательному и добровольному страхованию имущества и работников организации и другим видам страхования, в которых организация является страхователем; авансы полученные, включающие сумму полученных авансов от сторонних организаций по предстоящим расчетам по заключенным договорам, а также штрафы, пени и неустойки, признанные организацией или по которым получены решения суда (арбитражного суда) или другого органа, имеющего в соответствии с законодательством Российской Федерации право на принятие решения об их взыскании, и отнесенные на финансовые результаты организации, непогашенные суммы заемных средств, подлежащие погашению в соответствии с договорами.

Дебиторская задолженность - задолженность по расчетам с покупателями и заказчиками за товары, работы и услуги, в том числе задолженность, обеспеченная векселями полученными; задолженность по расчетам с дочерними и зависимыми обществами; суммы уплаченных другим организациям авансов по предстоящим расчетам в соответствии с заключенными договорами; задолженность по расчетам с прочими дебиторами, включающая в себя задолженность финансовых и налоговых органов (в том числе по переплате по налогам, сборам и прочим платежам в бюджет); задолженность работников организации по предоставленным им ссудам и займам за счет средств этой организации или кредита (ссуды на индивидуальное и кооперативное жилищное строительство, приобретение и благоустройство садовых участков, беспроцентные ссуды молодым семьям на улучшение жилищных условий или обзаведение домашним хозяйством и др.); задолженность подотчет-

ТОМСКАЯ ОБЛАСТЬ

ных лиц; поставщиков по недостаткам товарно-материальных ценностей, обнаруженным при приемке; задолженность по государственным заказам, федеральным программам за поставленные товары, работы и услуги, а также штрафы, пени и неустойки, признанные должником, или по которым получены решения суда (арбитражного суда) или другого органа, имеющего в соответствии с законодательством Российской Федерации право на принятие решения об их взыскании, и отнесенные на финансовые результаты организации.

УРОВЕНЬ ЖИЗНИ НАСЕЛЕНИЯ

Расчет показателей **денежных доходов и расходов населения** производится в соответствии с Методологическими положениями по расчету показателей денежных доходов и расходов населения, утвержденными приказом Росстата от 02.07.2014 № 465 с изменениями от 20.11.2018. Информация публикуется ежеквартально в соответствии с распоряжением Правительства Российской Федерации от 20.03.2019 № 469-р (публикуется в докладах № 1, 4, 7, 10).

Данные о денежных доходах и расходах населения формируются на основе официальной статистической информации о произведенных выплатах денежных средств населению и полученных от населения денежных средствах с использованием данных регулярной статистической отчетности хозяйствующих субъектов, органов государственного управления и финансовых учреждений, а также с использованием системы дооценок объемов доходов и расходов населения в неформальном секторе экономики. При отсутствии ряда показателей в необходимые сроки (это касается в основном банковских данных) производится их оценка.

При публикации объема денежных доходов и расходов населения за отчетный период производится уточнение предварительных показателей за предыдущий период. Пересмотр квартальных данных осуществляется по итогам разработки годового баланса денежных доходов и расходов населения.

Денежные доходы населения включают доходы лиц, работающих по найму; доходы от самостоятельной занятости (доходов от предпринимательской деятельности и другой производственной деятельности); социальные выплаты (пенсии, пособия, стипендии и другие выплаты); доходы от собственности (дивиденды, проценты, начисленные по денежным средствам на банковских счетах физических лиц в кредитных организациях; выплата доходов по государственным и другим ценным бумагам; инвестиционный доход (доход от собственности держателей полисов); прочие денежные поступления.

Среднедушевые денежные доходы исчисляются делением общей суммы денежных доходов на численность постоянного населения.

Реальные денежные доходы - относительный показатель, характеризующий динамику денежных доходов населения по сравнению с изменением цен на товары и услуги и исчисленный путем деления индекса номинального размера денежных доходов населения (т.е. фактически сложившегося в отчетном периоде) на индекс потребительских цен за соответствующий временной период.

Реальные располагаемые денежные доходы - относительный показатель, характеризующий динамику располагаемых денежных доходов населения (денежные доходы за вычетом обязательных платежей) по сравнению с изменением цен на товары и услуги и исчисленный путем деления индекса номинального размера располагаемых денежных доходов населения (т.е. фактически сложившегося в отчетном периоде) на индекс потребительских цен за соответствующий временной период.

Денежные расходы населения - включают расходы на покупку товаров и оплату услуг, платежи за товары (работы, услуги) зарубежным поставщикам за безналичный и наличный расчет, включая сальдо трансграничной Интернет-торговли; расходы на оплату обязательных платежей и разнообразных взносов; прочие расходы населения.

МЕТОДОЛОГИЧЕСКИЕ ПОЯСНЕНИЯ

Величина прожиточного минимума в соответствии с Федеральным законом от 24 октября 1997г. № 134-ФЗ "О прожиточном минимуме в Российской Федерации" представляет собой стоимостную оценку потребительской корзины, а также обязательные платежи и сборы.

Величина прожиточного минимума определяется ежеквартально и устанавливается Правительством Российской Федерации - в целом по Российской Федерации; в порядке, установленном законами субъектов Российской Федерации, - в субъектах Российской Федерации.

Расчет величины прожиточного минимума соответствует порядку, введенному с 2013г. Федеральным законом от 3 декабря 2012г. № 233-ФЗ "О внесении изменений в Федеральный закон "О прожиточном минимуме в Российской Федерации". Согласно основным положениям указанного закона в составе потребительской корзины определяются: продукты питания - в натуральных показателях, непродовольственные товары и услуги - в соотношении со стоимостью продуктов питания (в объеме по 50% от стоимости продуктов питания).

Расчет стоимости потребительской корзины осуществляется согласно методическим рекомендациям по определению потребительской корзины для основных социально-демографических групп населения в субъектах Российской Федерации, утвержденным постановлением Правительства Российской Федерации от 28 января 2013г. № 54.

Среднемесячная номинальная заработная плата работников организаций исчисляется делением фонда начисленной заработной платы работников на среднесписочную численность работников и на количество месяцев в периоде.

В фонд заработной платы включаются начисленные суммы в денежной и неденежной формах за отработанное и неотработанное время, доплаты и надбавки, премии и единовременные поощрения, компенсационные выплаты, связанные с режимом работы и условиями труда, а также оплата питания и проживания, имеющая систематический характер. Темпы роста (снижения) среднемесячной номинальной заработной платы рассчитываются по сопоставимой совокупности организаций отчетного и предыдущих периодов.

Реальная заработная плата характеризует покупательную способность заработной платы в отчетном периоде в связи с изменением цен на потребительские товары и услуги по сравнению с базисным периодом. Для этого рассчитывается индекс реальной заработной платы путем деления индекса номинальной заработной платы на индекс потребительских цен за один и тот же временной период.

Оценка среднемесячной заработной платы за текущий период производится расчетным путем на основании отчетных данных предыдущего периода, динамического ряда темпов изменения данных соответствующего периода в предыдущие годы. При получении отчетных данных ранее опубликованные оценочные данные о среднемесячной заработной плате корректируются.

Просроченной задолженностью по заработной плате считаются фактически начисленные работникам суммы заработной платы, но не выплаченные в срок, установленный коллективным договором или договором на расчетно-кассовое обслуживание, заключенным с банком. Число дней задержки считается, начиная со следующего дня после истечения этого срока.

С февраля 2017г. данные разрабатываются в соответствии с ОКВЭД2 по следующим видам экономической деятельности: растениеводство и животноводство, охота и предоставление соответствующих услуг в этих областях; лесозаготовки; рыболовство и рыбоводство; добыча полезных ископаемых; обрабатывающая промышленность; обеспечение электрической энергией, газом и паром; кондиционирование воздуха; водоснабжение; водоотведение, организация сбора и утилизации отходов, деятельность по ликвидации загрязнений; строительство; транспорт; управление недвижимым имуществом за вознаграждение и на

ТОМСКАЯ ОБЛАСТЬ

договорной основе; научные исследования и разработки; образование; деятельность в области здравоохранения и социальных услуг; деятельность в области культуры, искусства, отдыха и развлечений, теле- и радиовещания.

Средний размер назначенных пенсий определяется делением общей суммы назначенных пенсий на численность пенсионеров (по данным Пенсионного фонда Томской области).

Реальный размер назначенных пенсий рассчитывается путем корректировки среднего размера назначенных пенсий на индекс потребительских цен за соответствующий временной период.

Информация о **социальной защите населения** публикуется в докладах №1,4,7,10.

Субсидии на оплату жилого помещения и коммунальных услуг являются адресным видом социальной помощи и предоставляются гражданам органами государственной власти субъектов Российской Федерации и органами местного самоуправления в случае, если их расходы на оплату жилого помещения и коммунальных услуг, рассчитанные исходя из размера регионального стандарта нормативной площади жилого помещения, используемой для расчета субсидий, и размера регионального стандарта стоимости жилищно-коммунальных услуг, превышают величину, соответствующую максимально допустимой доле расходов граждан на оплату жилого помещения и коммунальных услуг в совокупном доходе семьи.

ЗАНЯТОСТЬ И БЕЗРАБОТИЦА

Численность рабочей силы - лица в возрасте 15 лет и старше, которые в рассматриваемый период (обследуемую неделю) считаются занятыми или безработными.

Занятые - лица в возрасте 15 лет и старше, которые в обследуемую неделю выполняли любую деятельность (хотя бы один час в неделю), связанную с производством товаров или оказанием услуг за плату или прибыль. В численность занятых включаются также лица, временно отсутствовавшие на рабочем месте в течение короткого промежутка времени и сохранившие связь с рабочим местом во время отсутствия.

К **безработным** (в соответствии со стандартами Международной Организации Труда - МОТ) относятся лица в возрасте 15 лет и старше, которые в рассматриваемый период удовлетворяли одновременно следующим критериям: а) не имели работы (доходного занятия); б) занимались поиском работы в течение четырех недель, предшествующих обследуемой неделе, т.е. обращались в государственную или коммерческую службы занятости, использовали или помещали объявления в СМИ и Интернете, непосредственно обращались к администрации организации или работодателю, использовали личные связи или предпринимали шаги к организации собственного дела (поиск земли, зданий, машин и оборудования, сырья, финансовых ресурсов, обращение за разрешениями, лицензиями и т.п.); в) были готовы приступить к работе в течение обследуемой недели. Обучающиеся в образовательных учреждениях, пенсионеры и инвалиды учитывались в качестве безработных, если они не имели работы, занимались поиском работы и были готовы приступить к ней.

Информация о численности рабочей силы, занятых и общей численности безработных (применительно к стандартам МОТ) подготавливается по материалам выборочных обследований рабочей силы (обследований населения по проблемам занятости) с ежемесячной периодичностью (по состоянию на вторую неделю). Обследование проводится во всех субъектах Российской Федерации на основе выборочного метода наблюдения с последующим распространением итогов на всю численность населения обследуемого возраста.

Безработные, зарегистрированные в государственных учреждениях службы занятости населения, - трудоспособные граждане, не имеющие работы и заработка (трудового дохода), проживающие на территории Российской Федерации, зарегистрированные в

МЕТОДОЛОГИЧЕСКИЕ ПОЯСНЕНИЯ

государственных учреждениях службы занятости населения по месту жительства в целях поиска подходящей работы, ищущие работу и готовые приступить к ней. Информация о численности безработных, получивших официальный статус в государственных учреждениях службы занятости населения, разрабатывается Департаментом труда и занятости населения Томской области.

Уровень безработицы - отношение численности безработных к численности рабочей силы (занятых и безработных), рассчитанное в процентах.

Уровень зарегистрированной безработицы - отношение численности безработных, зарегистрированных в государственных учреждениях службы занятости населения, к численности рабочей силы, в процентах. Расчет производится по данным Департаментом труда и занятости населения Томской области.

Число замещенных рабочих мест в организациях определяется как суммарное количество среднесписочной численности работников, средней численности внешних совместителей и средней численности работников, выполнявших работы по договорам гражданско-правового характера. Число замещенных рабочих мест определяется без учета внутреннего совместительства.

Численность требуемых работников на вакантные рабочие места - количество работников, которых предполагается принять на вакантные рабочие места.

Нагрузка незанятого населения на 100 заявленных вакансий рассчитывается как отношение численности лиц, не занятых трудовой деятельностью, состоящих на учете в государственных учреждениях службы занятости населения, к 100 вакансиям, сообщенным работодателями в эти учреждения.

Заявленная работодателями потребность в работниках - число вакансий (требуемых работников), сообщенных работодателями в государственные учреждения службы занятости населения.

ДЕМОГРАФИЯ

Естественное движение населения - обобщенное название совокупности рождений и смертей, изменяющих численность населения так называемым естественным путем. К естественному движению населения относят также браки и разводы, хотя они не меняют численность населения, но учитываются в том же порядке, что и рождения и смерти.

Сведения о **рождениях, смертях, браках, разводах** получают на основании статистической разработки данных, содержащихся в записях актов о рождении, смерти, заключении и расторжении брака, составляемых органами записи актов гражданского состояния (далее ЗАГС). В число родившихся включены только родившиеся живыми.

Предварительные (помесечные) данные разрабатываются по дате регистрации события в органах ЗАГС без учета окончательных медицинских свидетельств о смерти. Годовые данные разрабатываются по дате свершения события с учетом запоздалой регистрации и окончательных медицинских свидетельств о смерти.

Источником информации о **причинах смерти** являются записи в медицинских свидетельствах о смерти, составляемых врачом относительно заболевания, несчастного случая, убийства, самоубийства и другого внешнего воздействия, послужившего причиной смерти, а также записи актов о смерти.

С 1 января 2011г. разработка записей актов о смерти по причинам производится применительно к Краткой номенклатуре причин смерти 2010, основанной на Международной статистической классификации болезней и проблем, связанных со здоровьем, X пересмотра (1989г.).

В соответствии со статьей 13.1 Федерального закона "Об актах гражданского состоя-

ТОМСКАЯ ОБЛАСТЬ

ния" от 15.11.1997 № 143-ФЗ с 1 октября 2018г. был введен в действие Единый государственный реестр записей актов гражданского состояния (ЕГР ЗАГС). Согласно статье 13.2 указанного Федерального закона Росстат с 1 октября 2018г. получает сведения о государственной регистрации рождений, смертей, заключения и расторжения браков из данного реестра.

Коэффициенты естественного движения населения

Общие коэффициенты рождаемости и смертности - отношение соответственно числа родившихся (живыми) и числа умерших к среднегодовой численности населения. Исчисляются на 1000 человек населения.

Коэффициент естественного прироста - разность общих коэффициентов рождаемости и смертности.

Общие коэффициенты брачности и разводимости - отношение числа зарегистрированных браков и разводов к среднегодовой численности населения. Исчисляются на 1000 человек населения.

Коэффициенты смертности по причинам смерти - отношение числа умерших от указанных причин смерти к среднегодовой численности населения. Исчисляются на 100000 человек населения.

Коэффициент младенческой смертности исчисляется как сумма двух составляющих, первая из которых - отношение числа умерших в возрасте до одного года из поколения родившихся в том году, для которого вычисляется коэффициент, к общему числу родившихся в том же году; а вторая - отношение числа умерших в возрасте до одного года из поколения родившихся в предыдущем году, к общему числу родившихся в предыдущем году. Исчисляется на 1000 родившихся живыми.

Все коэффициенты приведены в пересчете на год.

МИГРАЦИЯ

Данные о **миграции** получены в результате разработки поступающих от территориальных органов Министерства внутренних дел Российской Федерации форм федерального статистического наблюдения (с 2019 г.), которые составляются при регистрации и снятии с регистрационного учета населения по месту жительства и при регистрации по месту пребывания на срок 9 месяцев и более. Формирование числа выбывших осуществляется автоматически в процессе электронной обработки данных о миграции населения при перемещениях в пределах Российской Федерации, а также по истечении срока пребывания у мигрантов независимо от места прежнего жительства.

Сведения о **вынужденных переселенцах, беженцах и лицах, получивших временное убежище** приведены по данным УМВД России по Томской области в отношении лиц, официально получивших этот статус в ее региональных подразделениях.

**СОЦИАЛЬНО - ЭКОНОМИЧЕСКОЕ ПОЛОЖЕНИЕ
ТОМСКОЙ ОБЛАСТИ**
за январь-июль 2023 года

Выпуск 07

Доклад

Выпуск подготовил отдел сводных статистических работ и общественных связей
совместно с отделами
Территориального органа Федеральной службы государственной
статистики по Томской области

тел. 52 71 90

Томск, 1 сентября 2023 г., 634050 г.Томск, ул.Гагарина, 56, тираж 17 экз.